

**MODELLO DI ORGANIZZAZIONE, GESTIONE E CONTROLLO  
DI  
AGILE LAB SRL**

AI SENSI DEL DECRETO LEGISLATIVO N. 231/2001

***APPROVATO DAL CONSIGLIO DI AMMINISTRAZIONE IL 1/03/2024***

**AGILE LAB SRL – GRUPPO POSTE ITALIANE**  
Sede Legale in Via Alessandro Manzoni 30, 20121, Milano  
Registro delle Imprese di Milano, C.F./P.I. 10963790018  
Iscrizione al REA MI n. 2020192

# GUIDA ALLA LETTURA

In linea con quanto disposto dal Decreto Legislativo n. 231 del 2001, Agile Lab si è dotata di un proprio Modello di Organizzazione, Gestione e Controllo, quale insieme strutturato e organico di principi guida, procedure operative e altri presidi specifici, volto, in linea con il **purpose** aziendale, a prevenire la commissione dei reati previsti dal Decreto, nonché a tutelare gli



interessi degli **stakeholder** rilevanti per Agile Lab.

Il documento, costituito da una Parte Generale e da 19 Parti Speciali, ciascuna delle quali relativa a una **classe di reato** rilevante per la Società e comprensiva di una serie di singole fattispecie dettagliate nell'**Allegato 1 "Catalogo Reati 231"**, è reso

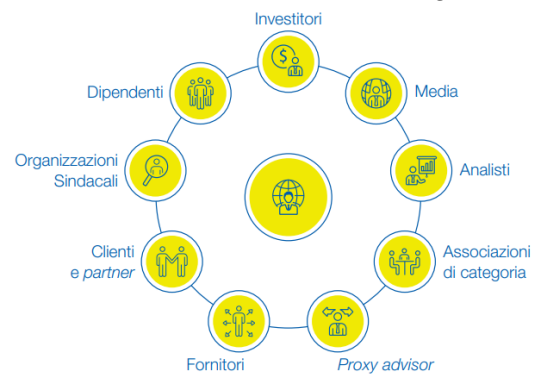

maggiormente fruibile anche grazie alla presenza di appositi **collegamenti ipertestuali** alle varie sezioni del documento riportati all'interno dell'indice. Nella Parte Generale vengono descritti, declinandoli nella specifica realtà aziendale di Agile Lab, i contenuti esplicitamente richiesti dal D. Lgs. 231/2001 (es. la norma, la governance della Società, l'Organismo di Vigilanza, le attività di formazione/informazione, il sistema sanzionatorio, etc.); nelle singole Parti Speciali vengono delineate le diverse fattispecie di reato presupposto concretamente e potenzialmente rilevanti in



azienda, nonché i processi aziendali, le attività sensibili, le regole comportamentali e i principi di controllo specifici analizzati per singola classe di reato.

La correlazione tra le diverse attività sensibili e i principi di controllo specifici associati, nonché quella esistente tra attività sensibili, classi di reato e relativi processi aziendali vengono poi evidenziate in apposite **matrici ("Matrici di correlazione tra attività sensibili e principi di controllo specifici"** e **"Attività sensibili e classi di reato per processo"**), in modo da facilitare l'individuazione di tutti i principi specifici associati a una determinata attività collegata al processo di interesse.

Codice	Attività sensibili	1	2	3	4	5	6	7	8	9	10	11	12	13	14	15	16	17	18	19
1	Indirizzo del processo di sviluppo (struttura, organizzazione, controllo) e di gestione (rischi, qualità, sicurezza, compliance, sostenibilità) di tutti i rapporti (interni ed esterni) della Società.																			
2	Qualità di gestione di tutti i rapporti (interni ed esterni) della Società, nonché la qualità del servizio e il livello di soddisfazione del cliente e del destinatario del servizio.																			
3	Comportamento nei confronti del cliente.																			
4	Qualità di gestione di tutti i rapporti (interni ed esterni) della Società, nonché la qualità del servizio e il livello di soddisfazione del cliente e del destinatario del servizio.																			
5	Qualità di gestione di tutti i rapporti (interni ed esterni) della Società, nonché la qualità del servizio e il livello di soddisfazione del cliente e del destinatario del servizio.																			
6	Qualità di gestione di tutti i rapporti (interni ed esterni) della Società, nonché la qualità del servizio e il livello di soddisfazione del cliente e del destinatario del servizio.																			
7	Qualità di gestione di tutti i rapporti (interni ed esterni) della Società, nonché la qualità del servizio e il livello di soddisfazione del cliente e del destinatario del servizio.																			
8	Qualità di gestione di tutti i rapporti (interni ed esterni) della Società, nonché la qualità del servizio e il livello di soddisfazione del cliente e del destinatario del servizio.																			
9	Qualità di gestione di tutti i rapporti (interni ed esterni) della Società, nonché la qualità del servizio e il livello di soddisfazione del cliente e del destinatario del servizio.																			



**INDICE**

<b>GUIDA ALLA LETTURA</b> .....	<b>2</b>
<b>PARTE GENERALE</b> .....	<b>9</b>
1 Il Decreto Legislativo 231/2001 .....	10
<i>La Responsabilità amministrativa degli enti</i> .....	10
1.2 <i>I reati previsti dal Decreto 231</i> .....	10
1.3 <i>Le sanzioni previste dal Decreto 231</i> .....	12
1.4 <i>Condizione esimente della Responsabilità amministrativa</i> .....	15
1.5 <i>I reati commessi all'estero</i> .....	16
2 La Società e il suo Sistema di Controllo Interno e Gestione dei Rischi .....	17
2.1 <i>Premessa</i> .....	17
2.2 <i>Il sistema di governo societario</i> .....	17
2.3 <i>Il SCIGR di Agile Lab</i> .....	18
2.4 <i>Il Sistema Normativo Aziendale</i> .....	20
2.5 <i>Codice Etico e Politiche di Gruppo</i> .....	20
2.6 <i>Accentramento ed esternalizzazione delle attività di Agile Lab</i> .....	21
3 Il Modello di Organizzazione, Gestione e Controllo di Agile Lab.....	23
3.1 <i>Finalità del Modello 231</i> .....	23
3.2 <i>Destinatari</i> .....	25
3.3 <i>Struttura del Modello</i> .....	25
3.4 <i>Presupposti del Modello</i> .....	26
3.5 <i>Elementi fondamentali del Modello</i> .....	27
3.6 <i>Individuazione delle attività sensibili</i> .....	28
3.7 <i>Principi di controllo</i> .....	28
4 Organismo di Vigilanza .....	32
4.1 <i>Identificazione dell'Organismo di Vigilanza</i> .....	32
4.2 <i>Cause di ineleggibilità, decadenza e revoca dell'Organismo di Vigilanza</i> .....	32
4.3 <i>Poteri e funzioni dell'Organismo di Vigilanza</i> .....	33
4.4 <i>Reporting dell'Organismo di Vigilanza nei confronti degli Organi Societari</i> .....	34
4.5 <i>Flussi informativi nei confronti dell'Organismo di Vigilanza</i> .....	34
4.6 <i>Segnalazione delle violazioni (Whistleblowing)</i> .....	35
5 Sistema sanzionatorio.....	37
5.1 <i>Premessa</i> .....	37
5.2 <i>Sanzioni per i lavoratori dipendenti</i> .....	38

---

5.3	Sanzioni nei confronti dei dirigenti.....	40
5.4	Misure nei confronti degli Amministratori e dei Sindaci.....	40
5.5	Misure nei confronti dei membri dell'OdV.....	40
5.6	Misure nei confronti di Fornitori, Collaboratori, Partner e Consulenti.....	40
6	Selezione e formazione del personale e diffusione del Modello.....	41
7	Adozione dei Modelli Organizzativi nell'ambito delle Società appartenenti al Gruppo Poste Italiane e coordinamento tra gli OdV del Gruppo.....	42
8	Aggiornamento del Modello.....	42
<b>PARTI SPECIALI.....</b>		<b>44</b>
<b>PARTE SPECIALE A - REATI DI CORRUZIONE, ANCHE TRA PRIVATI, ED ALTRI REATI NEI RAPPORTI CON LA PUBBLICA AMMINISTRAZIONE.....</b>		<b>45</b>
A.1	Reati rilevanti.....	46
A.2	Attività sensibili.....	52
A.3	Regole comportamentali.....	54
A.4	Principi di controllo specifici.....	55
<b>PARTE SPECIALE B - REATI INFORMATICI.....</b>		<b>61</b>
B.1	Reati rilevanti.....	62
B.2	Attività sensibili.....	64
B.3	Regole comportamentali.....	67
B.4	Principi di controllo specifici.....	68
<b>PARTE SPECIALE C - REATI DI CRIMINALITÀ ORGANIZZATA.....</b>		<b>70</b>
C.1	Reati rilevanti.....	71
C.2	Attività sensibili.....	72
C.3	Regole comportamentali.....	72
C.4	Principi di controllo specifici.....	73
<b>PARTE SPECIALE D - REATI DI FALSITÀ IN MONETE, IN CARTE DI PUBBLICO CREDITO, IN VALORI DI BOLLO E IN STRUMENTI O SEGNI DI RICONOSCIMENTO.....</b>		<b>75</b>
D.1	Reati rilevanti.....	76
D.2	Attività sensibili.....	76
D.3	Regole comportamentali.....	77
D.4	Principi di controllo specifici.....	77
<b>PARTE SPECIALE E - REATI CONTRO L'INDUSTRIA E IL COMMERCIO.....</b>		<b>79</b>
E.1	Reati rilevanti.....	80
E.2	Attività sensibili.....	81
E.3	Regole comportamentali.....	81

---

E.4 Principi di controllo specifici .....	81
<b>PARTE SPECIALE F - REATI SOCIETARI .....</b>	<b>83</b>
F.1 Reati rilevanti.....	84
F.2 Attività sensibili.....	86
F.3 Regole comportamentali.....	87
F.4 Principi di controllo specifici.....	89
<b>PARTE SPECIALE G - REATI AVENTI FINALITÀ DI TERRORISMO O DI EVERSIONE DELL'ORDINE DEMOCRATICO .....</b>	<b>91</b>
G.1 Reati rilevanti .....	92
G.2 Attività sensibili .....	92
G.3 Regole comportamentali .....	93
G.4 Principi di controllo specifici .....	93
<b>PARTE SPECIALE H - DELITTI CONTRO LA PERSONALITÀ INDIVIDUALE, RAZZISMO E XENOFOBIA .....</b>	<b>95</b>
H.1 Reati rilevanti .....	96
H.2 Attività sensibili .....	97
H.3 Regole comportamentali .....	98
H.4 Principi di controllo specifici .....	98
<b>PARTE SPECIALE I - REATI IN MATERIA DI ABUSI DI MERCATO.....</b>	<b>99</b>
I.1 Reati rilevanti.....	100
I.2 Attività sensibili .....	102
I.3 Regole comportamentali.....	102
I.4 Principi di controllo specifici.....	103
<b>PARTE SPECIALE L - REATI IN MATERIA DI SALUTE E SICUREZZA SUI LUOGHI DI LAVORO.....</b>	<b>105</b>
L.1 Reati rilevanti.....	106
L.2 Attività sensibili .....	107
L.3 Regole comportamentali.....	108
L.4 Principi di controllo specifici.....	108
<b>PARTE SPECIALE M - REATI DI RICETTAZIONE, RICICLAGGIO ED IMPIEGO DI DENARO, BENI O UTILITÀ DI PROVENIENZA ILLECITA NONCHÉ AUTORICICLAGGIO.....</b>	<b>111</b>
M.1 Reati rilevanti.....	112
M.2 Attività sensibili .....	113
M.3 Regole comportamentali.....	113
M.4 Principi di controllo specifici.....	114

---

<b>PARTE SPECIALE N - REATI IN MATERIA DI VIOLAZIONE DEL DIRITTO D'AUTORE .....</b>	<b>117</b>
N.1 Reati rilevanti .....	118
N.2 Attività sensibili .....	120
N.3 Regole comportamentali .....	121
N.4 Principi di controllo specifici .....	122
<b>PARTE SPECIALE O - REATI DI INDUZIONE A NON RENDERE DICHIARAZIONI O A RENDERE DICHIARAZIONI MENDACI ALL'AUTORITÀ GIUDIZIARIA .....</b>	<b>123</b>
O.1 Reati rilevanti .....	124
O.2 Attività sensibili .....	124
O.3 Regole comportamentali .....	125
O.4 Principi di controllo specifici .....	125
<b>PARTE SPECIALE P- REATI AMBIENTALI .....</b>	<b>127</b>
P.1 Reati rilevanti .....	128
P.2 Attività sensibili.....	130
P.3 Regole comportamentali .....	130
P.4 Principi di controllo specifici .....	132
<b>PARTE SPECIALE Q - REATI DI IMPIEGO DI CITTADINI DI PAESI TERZI IL CUI SOGGIORNO È IRREGOLARE.....</b>	<b>135</b>
Q.1 Reati rilevanti.....	136
Q.2 Attività sensibili .....	137
Q.3 Regole comportamentali .....	137
Q.4 Principi di controllo specifici.....	137
<b>PARTE SPECIALE R - REATI TRIBUTARI .....</b>	<b>139</b>
R.1 Reati rilevanti .....	140
R.2 Attività sensibili .....	143
R.3 Regole comportamentali .....	144
R.4 Principi di controllo specifici .....	145
<b>PARTE SPECIALE S - REATI DI CONTRABBANDO .....</b>	<b>148</b>
<b>S.1 Reati rilevanti.....</b>	<b>149</b>
<b>S.2 Attività sensibili.....</b>	<b>150</b>
<b>S.3 Regole comportamentali .....</b>	<b>151</b>
<b>S.4 Principi di controllo specifici .....</b>	<b>151</b>
<b>PARTE SPECIALE T - REATI IN MATERIA DI STRUMENTI DI PAGAMENTO DIVERSI DAI CONTANTI.....</b>	<b>153</b>
<b>T.1 Reati rilevanti.....</b>	<b>154</b>

T.2 Attività sensibili .....	155
T.3 Regole comportamentali.....	155
T.4 Principi di controllo specifici .....	156
<b>PARTE SPECIALE U - REATI CONTRO IL PATRIMONIO CULTURALE .....</b>	<b>159</b>
U.1 Reati rilevanti .....	160
U.2 Attività sensibili .....	160
U.3 Regole comportamentali .....	161
U.4 Principi di controllo specifici .....	161
<b>MATRICE DI CORRELAZIONE TRA ATTIVITÀ SENSIBILI E PRINCIPI DI CONTROLLO SPECIFICI .....</b>	<b>165</b>
<b>ATTIVITÀ SENSIBILI E CLASSI DI REATO PER PROCESSO .....</b>	<b>171</b>
<b>ALLEGATO 1 .....</b>	<b>187</b>
<b>ALLEGATO 2 .....</b>	<b>201</b>



## **PARTE GENERALE**

## 1 Il Decreto Legislativo 231/2001

### La Responsabilità amministrativa degli enti

In data 8 giugno 2001 è stato emanato – in esecuzione della delega di cui all’art. 11 della legge 29 settembre 2000 n. 300 – il Decreto Legislativo n. 231 (di seguito denominato anche il “Decreto 231”), entrato in vigore il 4 luglio successivo.

Il Decreto 231 ha introdotto nell’ordinamento giuridico la responsabilità amministrativa degli enti per gli illeciti dipendenti da reato. Le disposizioni in esso previste si applicano agli “enti forniti di personalità giuridica e alle società e associazioni anche prive di personalità giuridica” (di seguito anche solo “enti”).

Tale nuova forma di responsabilità, sebbene definita “amministrativa” dal legislatore, presenta, tuttavia, taluni caratteri propri della responsabilità penale, essendo, ad esempio, rimesso al giudice penale competente l’accertamento dei reati presupposto ed essendo estese all’ente le garanzie processuali.

Il Decreto 231 stabilisce che:

1. l'ente è responsabile per i reati commessi nel suo interesse o a suo vantaggio:
  - a) da persone che rivestono funzioni di rappresentanza, di amministrazione o di direzione dell'ente o di una sua unità organizzativa dotata di autonomia finanziaria e funzionale nonché da persone che esercitano, anche di fatto, la gestione e il controllo dello stesso;
  - b) da persone sottoposte alla direzione o alla vigilanza di uno dei soggetti di cui alla lettera a).
2. l'ente non risponde se le persone indicate nel punto 1 hanno agito nell'interesse esclusivo proprio o di terzi.

Oltre all’esistenza degli elementi oggettivi e soggettivi sopra descritti, il Decreto 231 richiede anche l’accertamento della colpevolezza dell’ente, al fine di poterne affermare la responsabilità. Tale requisito è, in definitiva, riconducibile ad una “colpa di organizzazione”, da intendersi quale mancata adozione, da parte dell’ente, di misure adeguate a prevenire la commissione dei reati e illeciti amministrativi elencati al successivo paragrafo, da parte dei soggetti individuati nel Decreto 231.

La responsabilità amministrativa dell’ente è, quindi, ulteriore e diversa da quella della persona fisica che ha materialmente commesso il reato, sebbene entrambe oggetto di accertamento nel corso del medesimo procedimento innanzi al giudice penale. Peraltro, la responsabilità dell’ente permane anche nel caso in cui la persona fisica autrice del reato non sia identificata o non risulti punibile, nonché qualora il reato si estingua per una causa diversa dall’amnistia.

La responsabilità dell’impresa può ricorrere anche se il delitto presupposto si configura nella forma di tentativo (ai sensi dell’art. 26 del Decreto 231), vale a dire quando il soggetto agente compie atti idonei diretti in modo non equivoco a commettere il delitto e l’azione non si compie o l’evento non si verifica.

### 1.2 I reati previsti dal Decreto 231

I reati, dal cui compimento può derivare la responsabilità amministrativa dell’ente, sono espressamente richiamati dal Decreto 231 e successive modifiche ed integrazioni.

Si elencano, di seguito, le “*famiglie di reato*” attualmente ricomprese nell’ambito di applicazione del Decreto 231, rimandando all’Allegato 1 “*Catalogo Reati 231*” del presente documento per l’analisi dettagliata delle singole fattispecie incluse in ciascuna famiglia:

1. **Indebita percezione di erogazioni, truffa in danno dello Stato o di un ente pubblico o per il conseguimento di erogazioni pubbliche e frode informatica in danno dello Stato o di un ente pubblico** (Art. 24, Decreto 231) [articolo modificato dalla L. 161/2017 e dal D.Lgs.n. 75/2020]
2. **Delitti informatici e trattamento illecito di dati** (Art. 24-bis, Decreto 231) [articolo aggiunto dalla L. n. 48/2008; modificato da ultimo dalla legge n.133/2019]
3. **Delitti di criminalità organizzata** (Art. 24-ter, Decreto 231) [articolo aggiunto dalla L. n. 94/2009 e modificato dalla L. 69/2015]
4. **Peculato, concussione, induzione indebita a dare o promettere utilità e corruzione e abuso d’ufficio** (Art. 25, Decreto 231) [articolo modificato dalla L. n. 190/2012, dalla L. n. 3/2019 e dal D.Lgs. n. 75/2020]
5. **Falsità in monete, in carte di pubblico credito, in valori di bollo e in strumenti o segni di riconoscimento** (Art. 25-bis, Decreto 231) [articolo aggiunto dal D.L. n. 350/2001, convertito con modificazioni dalla L. n. 409/2001; modificato dalla L. n. 99/2009; modificato dal D.Lgs. 125/2016]
6. **Delitti contro l’industria e il commercio** (Art. 25-bis.1, Decreto 231) [articolo aggiunto dalla L. n. 99/2009]
7. **Reati societari** (Art. 25-ter, Decreto 231) [articolo aggiunto dal D.Lgs. n. 61/2002, modificato dalla L. n. 190/2012, dalla L. n. 69/2015 e dal D.Lgs n. 38/2017]
8. **Reati con finalità di terrorismo o di eversione dell’ordine democratico previsti dal codice penale e dalle leggi speciali** (Art. 25-quater, Decreto 231) [articolo aggiunto dalla L. n. 7/2003]
9. **Pratiche di mutilazione degli organi genitali femminili** (Art. 25-quater.1, Decreto 231) [articolo aggiunto dalla L. n. 7/2006]
10. **Delitti contro la personalità individuale** (Art. 25-quinquies, Decreto 231) [articolo aggiunto dalla L. n. 228/2003, modificato dalla L. n. 199/2016]
11. **Abuso di mercato** (Art. 25-sexies, Decreto 231) [articolo aggiunto dalla L. n. 62/2005]
12. **Omicidio colposo e lesioni colpose gravi o gravissime, commessi con violazione delle norme antinfortunistiche e sulla tutela dell’igiene e della salute sul lavoro** (Art. 25-septies, Decreto 231) [articolo aggiunto dalla L. n. 123/2007; modificato dalla L. n. 3/2018]
13. **Ricettazione, riciclaggio e impiego di denaro, beni o utilità di provenienza illecita, nonché autoriciclaggio** (Art. 25-octies, Decreto 231) [articolo aggiunto dal D.Lgs. n. 231/2007; modificato dalla L. n. 186/2014; il D.Lgs. 195/2021 apporta alcune modifiche alle norme del c.p. interessate dalla presente famiglia di reato]
14. **Delitti in materia di strumenti di pagamento diversi dai contanti** (Art. 25-octies.1) [articolo aggiunto dal D.Lgs. n. 184/2021]
15. **Delitti in materia di violazione del diritto d’autore** (Art. 25-novies, Decreto 231) [articolo aggiunto dalla L. n. 99/2009]

16. **Induzione a non rendere dichiarazioni o a rendere dichiarazioni mendaci all'autorità giudiziaria** (Art. 25-decies, Decreto 231) [articolo aggiunto dalla L. n. 116/2009]
17. **Reati ambientali** (Art. 25-undecies, Decreto 231) [articolo aggiunto dal D.Lgs. n. 121/2011, modificato dalla L. n. 68/2015, modificato dal D.Lgs. n. 21/2018]
18. **Impiego di cittadini di paesi terzi il cui soggiorno è irregolare** (Art. 25-duodecies, Decreto 231) [articolo aggiunto dal D.Lgs. n. 109/2012, modificato dalla L. n. 161/2017]
19. **Razzismo e xenofobia** (Art. 25-terdecies, Decreto 231) [articolo aggiunto dalla L. n. 167/2017, modificato dal D.Lgs. n. 21/2018]
20. **Frode in competizioni sportive, esercizio abusivo di gioco o di scommessa e giochi d'azzardo esercitati a mezzo di apparecchi vietati** (Art. 25-quaterdecies, Decreto 231) [articolo aggiunto dalla L. n. 39/2019]
21. **Reati tributari** (Art. 25-quinquiesdecies, Decreto 231) [articolo aggiunto dalla L. n. 157/2019 e dal D.Lgs. n. 75/2020]
22. **Contrabbando** (Art. 25-sexiesdecies, Decreto 231) [articolo aggiunto dal D.Lgs. n. 75/2020]
23. **Delitti contro il patrimonio culturale** (Art. 25-septiesdecies, Decreto 231)
24. **Riciclaggio di beni culturali e devastazione e saccheggio di beni culturali e paesaggistici** (Art. 25-duodevicies, Decreto 231) [Articolo aggiunto dalla L. n. 22/2022]
25. **Reati transnazionali** (L. n. 146/2006)

### 1.3 Le sanzioni previste dal Decreto 231

La responsabilità dell'ente viene accertata dal giudice penale all'esito di un giudizio che si svolge contestualmente a quello nei confronti della persona fisica autrice del reato e che può comportare l'applicazione di sanzioni gravi e pregiudizievoli per la vita dell'ente stesso (art. 9 e ss., Decreto 231), come di seguito specificato.

#### c) La sanzione pecuniaria

In caso di accertamento della commissione di un illecito amministrativo dipendente da reato si applica sempre la sanzione pecuniaria per quote. Nella commisurazione della sanzione pecuniaria, il giudice determina il numero delle quote tenendo conto della gravità del fatto, del grado della responsabilità dell'ente nonché dell'attività svolta per eliminare o attenuare le conseguenze del fatto e per prevenire la commissione di ulteriori illeciti. L'importo della singola quota è, invece, fissato sulla base delle condizioni economiche e patrimoniali dell'ente allo scopo di assicurare l'efficacia della sanzione<sup>2</sup>.

L'art. 12 del Decreto 231 prevede che l'importo della sanzione pecuniaria è ridotto se:

- l'autore del reato ha commesso il fatto nel prevalente interesse proprio o di terzi e l'ente non ne ha ricavato vantaggio o ne ha ricavato un vantaggio minimo;

---

<sup>2</sup> Ai sensi dell'art. 10 del Decreto 231, la sanzione pecuniaria viene applicata per quote in un numero non inferiore a cento né superiore a mille; mentre l'importo di una quota va da un minimo di euro 258 ad un massimo di euro 1.549.

- il danno patrimoniale cagionato è di particolare tenuità.

Analogamente, sono previste riduzioni della sanzione quando, prima della dichiarazione di apertura del dibattimento di primo grado:

- l'ente ha risarcito integralmente il danno e ha eliminato le conseguenze dannose o pericolose del reato ovvero si è comunque efficacemente adoperato in tal senso;
- oppure è stato adottato e reso operativo un modello organizzativo idoneo a prevenire reati della specie di quello verificatosi.

d) Le sanzioni interdittive

Sono previste le seguenti sanzioni interdittive<sup>3</sup>:

- l'interdizione dall'esercizio dell'attività;
- la sospensione o la revoca delle autorizzazioni, licenze o concessioni funzionali alla commissione dell'illecito;
- il divieto di contrattare con la pubblica amministrazione, salvo che per ottenere le prestazioni di un pubblico servizio;
- l'esclusione da agevolazioni, finanziamenti, contributi o sussidi e l'eventuale revoca di quelli già concessi;
- il divieto di pubblicizzare beni o servizi.

Ai sensi dell'art. 13 del Decreto 231, le sanzioni interdittive si applicano in relazione agli illeciti amministrativi per i quali sono espressamente previste quando ricorre almeno una delle seguenti condizioni:

- l'Ente ha tratto dal reato un profitto di rilevante entità e il reato è stato commesso da soggetti in posizione apicale ovvero da soggetti sottoposti all'altrui direzione qualora la commissione del reato sia stata determinata o agevolata da gravi carenze organizzative;
- in caso di reiterazione degli illeciti.

Non si applicano, invece, quando:

- l'autore del reato ha commesso il fatto nel prevalente interesse proprio o di terzi e l'ente non ne ha ricavato vantaggio o ne ha ricavato un vantaggio minimo;
- il danno patrimoniale cagionato è di particolare tenuità.

Ferma l'applicazione delle sanzioni pecuniarie, le sanzioni interdittive non si applicano quando, prima della dichiarazione di apertura del dibattimento di primo grado, concorrono le seguenti condizioni:

- l'ente ha risarcito integralmente il danno e ha eliminato le conseguenze dannose o pericolose del reato ovvero si è comunque efficacemente adoperato in tal senso;

---

<sup>3</sup> Le sanzioni interdittive, ai sensi dell'art. 13, comma 2 del Decreto 231, hanno una durata non inferiore a tre mesi e non superiore a due anni; tuttavia, nei casi di condanna per uno dei delitti indicati nei commi 2 e 3 dell'art. 25 del Decreto 231, si applicano le sanzioni interdittive per una durata non inferiore a quattro anni e non superiore a sette anni, se il reato è stato commesso da uno dei soggetti di cui all'articolo 5, comma 1, lettera a), e per una durata non inferiore a due anni e non superiore a quattro, se il reato è stato commesso da uno dei soggetti di cui all'articolo 5, comma 1, "lettera b).

- l'ente ha eliminato le carenze organizzative che hanno determinato il reato mediante l'adozione e l'attuazione di modelli organizzativi idonei a prevenire reati della specie di quello verificatosi;
- l'ente ha messo a disposizione il profitto conseguito ai fini della confisca (art. 17 Decreto 231).

In linea generale, le sanzioni hanno ad oggetto la specifica attività alla quale si riferisce l'illecito dell'ente. Il giudice ne determina il tipo e la durata sulla base dei medesimi criteri indicati per l'applicazione della sanzione pecuniaria, tenendo conto dell'idoneità delle singole sanzioni a prevenire illeciti del tipo di quello commesso.

Tali misure possono essere applicate all'ente anche in via cautelare prima dell'accertamento nel merito in ordine alla sussistenza del reato e dell'illecito amministrativo che da esso dipende, nell'ipotesi in cui si ravvisi l'esistenza di gravi indizi tali da far ritenere la responsabilità dell'ente nonché il fondato pericolo che vengano commessi illeciti della stessa natura di quello per cui si procede (art. 45 Decreto 231).

In luogo della misura cautelare interdittiva disposta in via definitiva o in sede cautelare, il giudice può nominare un commissario giudiziale per la prosecuzione dell'attività qualora l'ente presti un servizio di interesse per la collettività ovvero l'interruzione della sua attività possa provocare rilevanti ripercussioni sull'occupazione.

In tali ipotesi, il profitto eventualmente derivante dalla prosecuzione dell'attività è oggetto di confisca (art. 15 Decreto 231).

L'art. 16 del Decreto 231 prevede inoltre l'interdizione definitiva dall'esercizio dell'attività nel caso in cui:

- l'ente o una sua unità organizzativa sia stabilmente utilizzato allo scopo unico o prevalente di consentire o agevolare la commissione di reati;
- l'ente abbia tratto dal reato un profitto di rilevante entità e sia recidivo, essendo già stato condannato almeno tre volte negli ultimi sette anni, alla interdizione temporanea dall'esercizio dell'attività.

La medesima norma prevede altresì la possibilità di applicare all'ente, in via definitiva, la sanzione del divieto di contrattare con la pubblica amministrazione ovvero del divieto di pubblicizzare beni o servizi nel caso in cui esso sia già stato condannato alla stessa sanzione almeno tre volte negli ultimi sette anni.

L'inosservanza delle sanzioni interdittive costituisce reato autonomo previsto dal Decreto 231 come fonte di possibile responsabilità amministrativa dell'Ente (art. 23 del Decreto 231).

#### e) La confisca

All'esito della condanna ovvero nel caso in cui l'ente sia assolto in conseguenza dell'idoneità del Modello 231 adottato e il reato sia stato commesso da un soggetto apicale, il giudice dispone la confisca del prezzo o del profitto del reato (salvo che per la parte che può essere restituita al danneggiato) ovvero, quando ciò non sia possibile, la confisca di somme di denaro, beni o altre utilità di valore equivalente al prezzo o al profitto del reato (art. 19 Decreto 231).

#### f) La pubblicazione della sentenza

La pubblicazione della sentenza di condanna può essere disposta quando nei confronti dell'ente viene applicata una sanzione interdittiva ed è eseguita a spese dell'ente (art. 18 Decreto 231).

Nell'ipotesi in cui il giudice ravvisi l'esistenza dei presupposti per l'applicazione di una misura interdittiva a carico di un ente che svolga attività di interesse pubblico ovvero abbia un consistente numero di dipendenti, lo stesso potrà disporre che l'ente continui a operare sotto la guida di un commissario giudiziale.

#### **1.4 Condizione esimente della Responsabilità amministrativa**

L'art. 6 del Decreto 231 stabilisce che l'ente, nel caso di reati commessi da soggetti apicali, non risponda qualora dimostri che:

- l'organo dirigente abbia adottato ed efficacemente attuato, prima della commissione del fatto, un Modello di Organizzazione, Gestione e Controllo idoneo a prevenire reati della specie di quello verificatosi (di seguito "Modello 231");
- il compito di vigilare sul funzionamento e l'osservanza del Modello 231 nonché di proporre l'aggiornamento sia stato affidato ad un Organismo dell'ente, dotato di autonomi poteri di iniziativa e controllo (c.d. "Organismo di Vigilanza, nel seguito anche "Organismo" o "OdV");
- le persone abbiano commesso il reato eludendo fraudolentemente il suddetto Modello 231;
- non vi sia stata omessa o insufficiente vigilanza da parte dell'Organismo di Vigilanza.

Nel caso in cui il reato sia stato commesso da soggetti sottoposti alla direzione o alla vigilanza del personale apicale, l'ente sarà ritenuto responsabile del reato solamente in ipotesi di carenza colpevole negli obblighi di direzione e vigilanza.

Pertanto, l'ente che, prima della commissione del reato, adotti e dia concreta attuazione ad un Modello 231 idoneo a prevenire reati della specie di quello verificatosi, va esente da responsabilità se risultano integrate le condizioni di cui all'art. 6 del Decreto.

In tal senso, il Decreto fornisce specifiche indicazioni in merito al contenuto dei Modelli 231, i quali devono:

- individuare le attività nel cui esercizio esiste la possibilità che siano commessi reati;
- prevedere specifici "protocolli" diretti a programmare la formazione e l'attuazione delle decisioni dell'ente in relazione ai reati da prevenire;
- individuare le modalità di gestione delle risorse finanziarie idonee ad impedire la commissione di tali reati;
- prevedere obblighi di informazione nei confronti dell'OdV;
- introdurre un sistema disciplinare interno idoneo a sanzionare il mancato rispetto delle misure indicate nel Modello 231.

Tuttavia, la mera adozione di un Modello 231 astrattamente idoneo non è, di per sé, sufficiente ad escludere detta responsabilità essendo richiesta la sua effettiva ed efficace attuazione. In particolare, ai fini di un'efficace attuazione del Modello, il Decreto 231 richiede:



- verifiche periodiche sulla concreta attuazione e osservanza del Modello 231;
- l'eventuale modifica del Modello 231 quando siano emerse significative violazioni delle prescrizioni ovvero quando intervengano mutamenti nell'organizzazione o nell'attività;
- la concreta applicazione di un sistema disciplinare idoneo a sanzionare il mancato rispetto delle misure indicate nel Modello 231 stesso.

### 1.5 I reati commessi all'estero

In forza dell'art. 4 del Decreto 231, l'ente che abbia la propria sede principale nel territorio dello Stato può essere chiamato a rispondere innanzi al giudice penale italiano anche per l'illecito amministrativo dipendente da reati commessi all'estero nei casi e alle condizioni previsti dagli articoli da 7 a 10 del codice penale e a condizione che nei suoi confronti non proceda lo Stato del luogo in cui è stato commesso il fatto.

Pertanto, l'ente è perseguibile quando:

- in Italia ha la sede principale, cioè la sede effettiva ove si svolgono le attività amministrative e di direzione, eventualmente anche diversa da quella in cui si trova l'azienda o la sede legale (enti dotati di personalità giuridica), ovvero il luogo in cui viene svolta l'attività in modo continuativo (enti privi di personalità giuridica);
- nei confronti dell'ente non stia procedendo lo Stato dove è stato commesso il fatto;
- la richiesta del Ministro della giustizia è riferita anche all'ente medesimo.

Tali regole riguardano i reati commessi interamente all'estero da soggetti apicali o sottoposti. Per le condotte criminose che siano avvenute anche solo in parte in Italia, si applica il principio di territorialità ex art. 6 del codice penale, in forza del quale "il reato si considera commesso nel territorio dello Stato quando l'azione o l'omissione, che lo costituisce, è ivi avvenuta in tutto o in parte, ovvero si è ivi verificato l'evento che è la conseguenza dell'azione od omissione".



## 2 La Società e il suo Sistema di Controllo Interno e Gestione dei Rischi

### 2.1 Premessa

Agile Lab S.r.l. (di seguito Agile Lab o la Società) è una Società specializzata in Data Management del Gruppo Poste Italiane S.p.A. (di seguito “Poste” o “Capogruppo”).

Agile Lab è una società che opera nell’ambito del Data Management, con un’offerta di soluzioni tecnologiche su misura che sfruttano l’intelligenza artificiale, nonché servizi di rivendita di prodotti software open source sviluppati dai partner tecnologici.

In data 13 ottobre 2022, Poste Italiane ha formalizzato l’acquisizione di una partecipazione del 70% nel gruppo Agile Lab, accompagnata da una partnership strategica con i soci fondatori che manterranno il restante 30%<sup>4</sup>.

L’operazione rappresenta un’importante opportunità per il Gruppo Poste Italiane di accelerare il processo di internalizzazione delle attività di sviluppo software a supporto del business, riducendo costi e time to market con soluzioni che hanno le potenzialità anche per essere offerte al mercato.

Per confermare il proprio ruolo a supporto della digitalizzazione dell’Italia e contribuire ad una crescita responsabile del Paese, nella definizione delle proprie linee strategiche la Società, in linea con la Capogruppo, si pone l’obiettivo di guidare la sostenibilità e l’integrità sociale del Paese attraverso l’innovazione, oltre che attraverso il perseguimento di obiettivi finanziari, operativi e di sostenibilità.

### 2.2 Il sistema di governo societario

In conformità a quanto previsto dalla legislazione italiana, Agile Lab adotta il Modello di Amministrazione e Controllo di tipo tradizionale, che risulta adeguato a perseguire l’obiettivo di un appropriato bilanciamento dei poteri e una puntuale distinzione delle funzioni, caratterizzato per la presenza di:

- Consiglio di Amministrazione, a cui è affidata la supervisione strategica;
- Amministratore Delegato, cui è demandata la funzione di gestione;
- Collegio sindacale, chiamato a vigilare sull’osservanza della legge e dello Statuto, sul rispetto dei principi di corretta amministrazione e in particolare sull’adeguatezza dell’assetto organizzativo, amministrativo e contabile adottato dalla società e sul suo concreto funzionamento;
- Assemblea dei soci, che esprime la volontà degli azionisti e prende le decisioni più rilevanti per la vita della società, fra cui la nomina e la revoca dei componenti del Consiglio di Amministrazione e del Collegio Sindacale, l’approvazione del bilancio, la delibera sulle modifiche statutarie e sulle operazioni di carattere straordinario.

---

<sup>4</sup> In data 28 novembre 2023 è stata perfezionata l’operazione di riassetto organizzativo del Gruppo Agile. L’operazione consiste nella (i) fusione inversa, per incorporazione, di Agile Power in Agile Lab (la “Fusione Inversa”) e nella (ii) fusione diretta per incorporazione di AIM2 S.r.l., Agile Next S.r.l. e Agile Skill S.r.l. in Agile Lab S.r.l. ed è volta ad un riassetto organizzativo del Gruppo Agile al fine di conseguire una riduzione dei costi amministrativi e generali, dato che l’operazione nel suo complesso ha consentito la concentrazione dei soggetti giuridici del Gruppo e la razionalizzazione della struttura operativa, allo scopo di ridurre i costi caratteristici di ogni struttura societaria e di realizzare il conseguente miglioramento dei risultati economici di Gruppo.

L'attività di revisione legale dei conti è affidata ad una società specializzata iscritta all'albo CONSOB, appositamente nominata dall'Assemblea dei soci su proposta motivata del Collegio sindacale.

### **2.3 Il SCIGR di Agile Lab**

Il Sistema di Controllo Interno e di Gestione dei Rischi (di seguito anche "SCIGR") di Agile Lab, è strutturato coerentemente con quello della Capogruppo Poste Italiane, che ha definito il proprio in linea con il framework internazionale di "Enterprise Risk Management – Integrating with Strategy and Performance", ed è costituito dall'insieme di strumenti, documenti normativi, regole e strutture organizzative volte a consentire una conduzione d'impresa sana, corretta e coerente con gli obiettivi aziendali nonché a perseguire il successo sostenibile, mediante un adeguato processo di definizione di attori, compiti e responsabilità dei vari Organi e funzioni di controllo e di identificazione, misurazione, gestione e monitoraggio, dei principali rischi e la strutturazione dei flussi informativi, volti a garantire la tempestiva circolazione delle informazioni.

Un efficace SCIGR favorisce l'assunzione di decisioni consapevoli e concorre ad assicurare la salvaguardia del patrimonio societario, l'efficienza e l'efficacia dei processi aziendali, l'affidabilità delle informazioni fornite agli organi sociali e agli stakeholders, il rispetto di leggi e regolamenti, dello Statuto sociale e degli strumenti normativi interni, nonché il perseguimento del successo sostenibile della società.

La funzione Controllo Interno di Poste Italiane S.p.A. può svolgere, in base al proprio mandato e a specifiche Linee Guida, attività di audit presso Agile Lab, eventualmente anche su richiesta dei soggetti preposti della stessa Società e comunque nell'ambito della propria pianificazione annuale. Il ruolo di interfaccia con la funzione Controllo Interno di Poste Italiane per le attività di audit è affidato alla funzione Compliance di Agile Lab, che monitora anche l'avanzamento di eventuali piani d'azione.

Il SCIGR, in linea con le normative e le best practice di riferimento, si articola sui seguenti livelli:

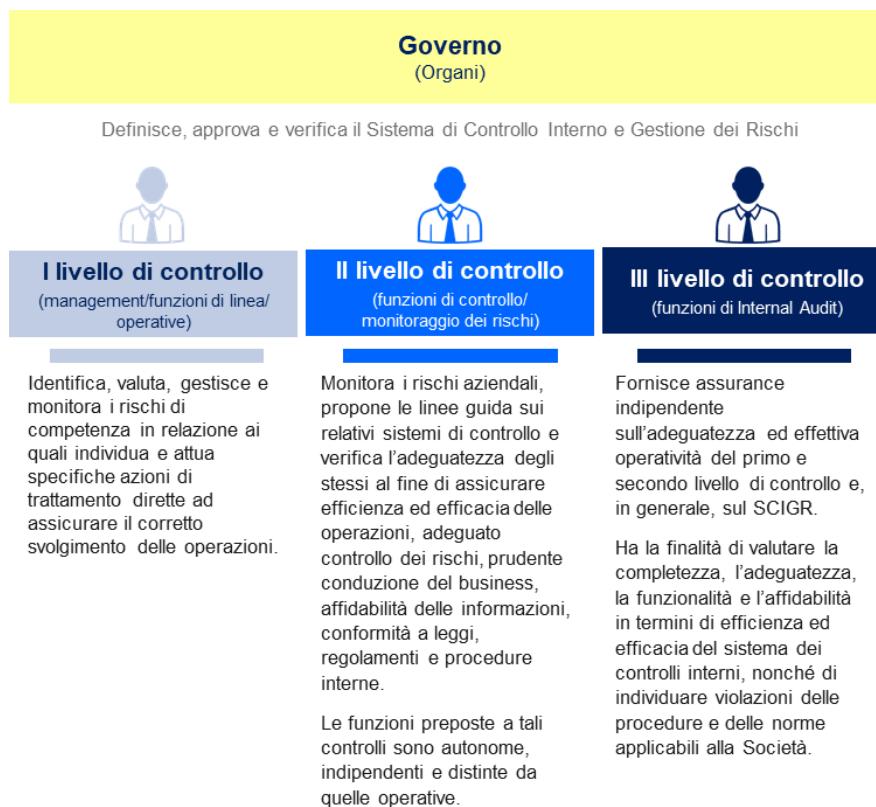

In tale contesto, l'Amministratore Delegato di Agile Lab è incaricato dell'istituzione e del mantenimento del SCIGR (Amministratore Incaricato SCIGR).

Agile Lab adotta la Linea Guida sul Sistema di Controllo Interno e Gestione dei Rischi di Poste Italiane e si adegua agli specifici modelli di gestione e monitoraggio dei rischi definiti dalla Capogruppo e applicabili alla Società.

Agile Lab ha, inoltre, adottato ulteriori sistemi e modelli specifici di gestione e monitoraggio dei rischi che si inseriscono nel più ampio Sistema di Controllo Interno e Gestione dei Rischi e che sono in grado di rafforzarne l'efficacia, anche rispetto ad obiettivi di presidio ex Decreto 231, quali il Sistema di Gestione Integrato Qualità e Sicurezza delle informazioni adottato dalla Società per garantire la qualità dei processi e dei servizi offerti e la sicurezza delle informazioni, al fine di assicurare a tutti i clienti la massima efficacia ed efficienza dei processi, delle attività e delle risorse, in conformità ai modelli delle norme UNI EN ISO 9001, UNI EN ISO 27001, UNI EN ISO 27701, UNI EN ISO 22301 e SA8000.

In aggiunta a quanto sopra, Agile Lab si adegua e adotta gli ulteriori specifici modelli di gestione e monitoraggio dei rischi definiti dalla Capogruppo e applicabili alla Società, in grado di rafforzare l'efficacia del più ampio Sistema di Controllo Interno e Gestione dei Rischi, anche rispetto ad obiettivi di presidio ex Decreto 231.

## 2.4 Il Sistema Normativo Aziendale

Il Sistema Normativo Aziendale (di seguito anche “SNA”) costituisce un framework per promuovere la gestione univoca e omogenea, a livello aziendale, dei documenti normativi e delle informazioni documentate dei Sistemi di Gestione, attraverso la definizione delle regole di redazione degli strumenti normativi aziendali.



Il SNA definisce i principi, l’architettura e il processo di gestione delle classi documentali, secondo un approccio gerarchico strutturato. In particolare, il Sistema Normativo Aziendale definisce la gerarchia delle classi documentali e i relativi livelli di approvazione. Il SNA definisce, altresì, le attività di verifica dei documenti normativi in fase di redazione degli stessi, prevedendo verifiche specialistiche al fine di accertare che il documento sia adeguato rispetto a specifici ambiti. Tra le verifiche specialistiche è inclusa l’analisi sull’adeguatezza dei principi di controllo formalizzati all’interno del documento a presidio delle attività a rischio individuate nel presente Modello 231.

## 2.5 Codice Etico e Politiche di Gruppo

Nel Codice Etico del Gruppo Poste Italiane, recepito da Agile Lab e diffuso a tutti i dipendenti della Società, sono fissati i principi ispiratori e le direttive fondamentali cui devono conformarsi le attività ed i comportamenti delle persone alle quali il Codice stesso è destinato, incluse le regole di comportamento che i Fornitori e i *Partner* sono tenuti ad osservare nell’ambito delle attività oggetto di contratto nonché il relativo sistema sanzionatorio in caso di violazione dello stesso.

Il Codice Etico, pur essendo dotato di una propria valenza autonoma, integra il complessivo sistema di prevenzione degli illeciti di cui al Decreto 231 e costituisce un elemento fondamentale e portante del Modello 231, in quanto sancisce principi e regole di comportamento quali legalità, imparzialità ed equità, rispetto e valorizzazione delle persone, trasparenza e completezza, riservatezza e qualità, diligenza e professionalità e rappresenta un riferimento per tutte le specifiche politiche e gli strumenti normativi che disciplinano le attività potenzialmente esposte ai rischi di reato.

Inoltre, la Società, in linea con i principi disciplinati all’interno del Codice Etico e nell’ambito della propria Strategia di Sostenibilità di Gruppo, ha adottato specifiche Politiche di

Sostenibilità coerenti con la strategia e gli obiettivi di business del Gruppo e con i target nazionali e internazionali di sviluppo sociale e ambientale.

Tali Politiche, di seguito elencate, disciplinano i principi generali, gli obiettivi e le modalità di gestione, rafforzando i principi posti nel Codice Etico di Gruppo:

- la Politica Integrata del Gruppo Poste Italiane che definisce e documenta l'impegno della Società verso tutti i suoi Stakeholder al rispetto puntuale delle norme vigenti e dei principi generali rientranti in ambito, ossia Compliance Integrata, Qualità, Salute e Sicurezza sui Luoghi di Lavoro, Sicurezza delle Informazioni, Gestione dei Sistemi e Prevenzione della Corruzione;
- la Politica Aziendale in materia di Tutela e Protezione dei Diritti Umani, espressione dell'impegno dell'Azienda nel promuovere la salvaguardia dei Diritti Umani, sia nell'interesse delle persone che collaborano con la società che di quelle facenti parte della comunità in cui opera;
- la Politica di Sostenibilità Ambientale, che sancisce l'impegno della Società nel promuovere la tutela dell'ambiente lungo tutta la sua catena del valore;
- la Politica sulle Iniziative per la Comunità, che rafforza il ruolo dell'Azienda ai fini di contribuire al soddisfacimento delle necessità del contesto socio - economico in cui opera e delle collettività di riferimento, ponendo, in tal senso, attenzione a tutte quelle categorie di persone più vulnerabili;
- la Policy Diversity and Inclusion che documenta la primaria importanza per il Gruppo dell'incentivazione dello sviluppo di una cultura d'impresa fondata sul rispetto e la valorizzazione della diversità, nonché l'impegno nel sostegno dei valori della diversità e dell'inclusione attraverso l'adozione di meccanismi societari, organizzativi e gestionali improntati al rispetto dei diritti e della libertà delle persone.

## 2.6 Accentramento ed esternalizzazione delle attività di Agile Lab

In una logica di massimizzazione dei benefici a livello di Gruppo e con l'obiettivo di rispondere in maniera sempre più incisiva alle richieste del business e dei mercati di riferimento, Poste Italiane ha avviato una politica di gestione unitaria ai fini dell'accentramento di alcune attività operative orientata a garantire l'efficientamento organizzativo, la razionalizzazione dei costi e l'ottimizzazione dei processi. All'interno di tale quadro, nell'ambito della valorizzazione delle potenziali sinergie del Gruppo, è stato intrapreso un percorso di ridefinizione del modello di funzionamento di alcuni dei principali processi di supporto, la cui implementazione passa attraverso una gestione integrata delle attività operative, nell'ottica di assicurare le migliori performance economiche e di garantire un presidio uniforme di tali attività. Tali rapporti e, in particolare, le attività oggetto di accentramento, nel rispetto dell'autonomia giuridica e operativa delle Società del Gruppo, sono presidiati da appositi contratti di servizio che ne regolano modalità di svolgimento, livelli di servizio e penali, obblighi di riservatezza, nonché esplicitano l'avvenuta adozione del Codice Etico del Gruppo Poste Italiane da parte delle società coinvolte.

Inoltre, in materia di responsabilità amministrativa degli Enti, è previsto che le parti si impegnino al puntuale rispetto di quanto previsto dal D.Lgs. 231/01, con particolare riguardo alle aree di rischio che presentano rilevanza ai fini delle attività gestite mediante contratto di servizio, e si impegnino, altresì, a darsi reciprocamente notizia di eventuali violazioni che dovessero verificarsi e che possano avere attinenza con il contratto e/o la sua esecuzione. Più in generale, le parti si impegnano ad astenersi, nell'espletamento delle attività oggetto del rapporto contrattuale, da comportamenti e condotte che,

singolarmente o congiuntamente ad altre, possano integrare una qualsivoglia fattispecie di reato contemplata dal Decreto.

Ad ogni modo laddove la Società si avvalga del supporto di società del Gruppo Poste, ovvero di società esterne, per lo svolgimento delle proprie attività, in termini di responsabilità, permane in capo ad Agile Lab il compito di supervisionare i livelli di servizio resi dall'*outsourcer* in linea con quanto definito nel relativo contratto. Pertanto, con riferimento a tali rapporti contrattuali, Agile Lab si dota dei necessari presidi operativi per la verifica delle performances rese e identifica i Responsabili cui è affidata la verifica della corretta esecuzione contrattuale. In particolare, le attività di monitoraggio sui contratti di servizio sono regolate all'interno di specifici presidi normativi aziendali che definiscono i seguenti principali aspetti:

- ruoli e responsabilità nell'ambito delle attività di supervisione del contratto;
- standard minimi obbligatori per la gestione delle attività in outsourcing;
- modalità di controllo e monitoraggio continuo sulle attività affidate in outsourcing.

Le attività di Agile Lab esternalizzate sono individuate all'interno della "Matrice di Individuazione delle Attività a Rischio" (c.d. MIAR).



### 3 Il Modello di Organizzazione, Gestione e Controllo di Agile Lab

#### 3.1 Finalità del Modello 231

Agile Lab si dota del presente Modello di Organizzazione, Gestione e Controllo (di seguito anche “Modello 231” o “Modello”) con l’obiettivo di prevenire la commissione dei reati riconducibili al Decreto 231 (cd. reati presupposto) da parte di esponenti della Società, apicali o sottoposti all’altrui direzione e, più in generale, di garantire la correttezza dei comportamenti di tutti coloro che operano per conto della Società.

Agile Lab, in linea con il proprio Purpose aziendale volto al perseguimento di una crescita responsabile, è fortemente impegnata nell’assicurare condizioni di correttezza e trasparenza nella conduzione delle attività aziendali grazie al contributo delle proprie persone, a tutela della propria immagine, delle aspettative dei propri stakeholder e del lavoro dei propri dipendenti

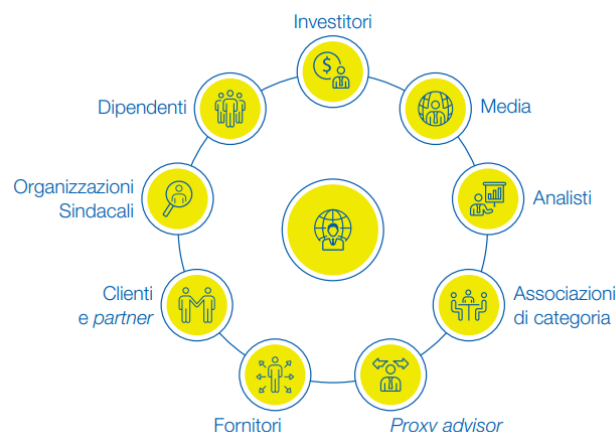

In particolare, il rapporto con le persone, i partner e le comunità in cui opera rappresenta per Agile Lab un elemento essenziale del proprio modello di business. Agile Lab è pertanto consapevole dell’importanza di dotarsi di un sistema di controllo interno aggiornato ed idoneo a prevenire la commissione di comportamenti illeciti da parte dei propri amministratori, dipendenti e partner

commerciali, contribuendo, quindi, anche alla tutela degli interessi di tutti gli stakeholder rilevanti.

Il presente Modello 231 ha lo scopo di costruire un sistema di controllo interno strutturato e organico, idoneo a prevenire la commissione dei reati previsti dal Decreto.

L’art. 6 del Decreto 231 dispone espressamente che i modelli di organizzazione, gestione e controllo possano essere adottati sulla base di codici di comportamento redatti dalle associazioni rappresentative degli enti.

Nella predisposizione del presente documento, la Società ha tenuto presente sia le prescrizioni del Decreto 231 e gli orientamenti giurisprudenziali in materia, sia le Linee Guida<sup>5</sup> e le *best practice* consolidate.

<sup>5</sup> Per Linee Guida si intendono, a titolo esemplificativo:

- Linee guida per la costruzione dei Modelli di organizzazione, gestione e controllo ai sensi del Decreto Legislativo 8 giugno 2001, n. 231 - Confindustria (aggiornate a giugno 2021);
- Documento “Principi consolidati per la redazione dei modelli organizzativi e l’attività dell’organismo di vigilanza e prospettive di revisione del d.lgs. 8 giugno 2001, n. 231” - Pubblicato nel febbraio 2019 a cura del Gruppo di

Con l'adozione del presente Modello, la Società, ha il desiderio di perseguire i seguenti obiettivi:

- vietare comportamenti che possano integrare le fattispecie di reato di cui al Decreto 231;
- diffondere la consapevolezza che dalla violazione del Decreto 231, delle prescrizioni contenute nel Modello e/o dei principi del Codice Etico di Gruppo possa derivare l'applicazione di misure sanzionatorie (pecuniarie e/o interdittive) anche a carico della Società;
- diffondere una cultura d'impresa improntata alla legalità, nella consapevolezza dell'espressa condanna, da parte di Agile Lab, di ogni comportamento contrario alla legge, ai regolamenti, alle disposizioni interne e, in particolare, alle disposizioni contenute nel presente Modello e nel Codice Etico di Gruppo; ciò anche in coerenza con il primo degli 8 Pilastri di Sostenibilità definiti nell'ambito del Piano Strategico ESG<sup>6</sup>, il cui obiettivo è la promozione e diffusione dei valori fondanti dell'identità aziendale, quali l'Integrità e la Trasparenza, per consentire la conduzione responsabile del proprio business fondato per sua natura sulla gestione di relazioni di fiducia con tutti i suoi *stakeholder*;
- dare evidenza dell'esistenza di una struttura organizzativa efficace e coerente con il modello operativo adottato, con particolare riguardo alla chiara attribuzione dei poteri, alla formazione delle decisioni e alla loro trasparenza e motivazione, ai controlli preventivi e successivi sugli atti e le attività, nonché alla correttezza e veridicità dell'informativa interna ed esterna;
- consentire alla Società, grazie ad un sistema di presidi di controllo e ad una costante azione di monitoraggio sulla corretta attuazione di tale sistema, di prevenire e/o contrastare tempestivamente la commissione dei reati rilevanti ai sensi del Decreto 231.

La Società, inoltre, provvederà ad effettuare gli opportuni aggiornamenti al fine di:

- integrare i contenuti del Modello, a seguito dei vari interventi legislativi che hanno introdotto nuove categorie di reati presupposto;
- tener conto degli orientamenti della giurisprudenza, di merito e di legittimità, che si sono formati nel tempo in materia di responsabilità da reato degli enti;
- recepire l'evoluzione delle best practice e delle Linee Guida di riferimento;
- riflettere in modo adeguato l'evoluzione del business e degli assetti organizzativi della Società, anche alla luce dell'evoluzione normativa e regolamentare in materia.

---

Lavoro multidisciplinare formato dal Consiglio Nazionale dei Dottori Commercialisti e degli Esperti Contabili, ABI, Confindustria e dal Consiglio Nazionale Forense.

<sup>6</sup> Il Piano Strategico ESG, basato su otto Pilastri che identificano gli ambiti ESG rilevanti per il Gruppo, include tutti gli obiettivi e target specifici, sia quantitativi che qualitativi, che l'Azienda si è posta in un'ottica di miglioramento continuo delle proprie performance di sostenibilità e che contribuiscono al conseguimento degli Obiettivi di Sviluppo Sostenibile delle Nazioni Unite.



### 3.2 Destinatari

Si considerano soggetti destinatari delle prescrizioni del Modello 231, ai sensi del Decreto 231 e nell'ambito delle rispettive competenze, i componenti degli organi sociali, il *management* e i dipendenti di Agile Lab, nonché tutti coloro che operano per il conseguimento dello scopo e degli obiettivi della Società (di seguito anche i "Destinatari").

### 3.3 Struttura del Modello

Il presente Modello 231 è costituito da una Parte Generale e da Parti Speciali.

La Parte Generale contiene, nell'ordine:

- una sintetica descrizione del quadro normativo, integrata dal dettaglio delle fattispecie di reato (*Allegato 1*);
- la struttura e la governance della Società e il suo Sistema di Controllo Interno e Gestione dei Rischi;
- le finalità, i destinatari e gli elementi fondamentali del presente Modello;
- le regole riguardanti la costituzione dell'Organismo di Vigilanza;
- le sanzioni applicabili in caso di violazioni delle regole e delle prescrizioni contenute nel Modello 231;
- la selezione e la formazione del personale e la diffusione del Modello;
- le modalità di adozione dei Modelli Organizzativi nell'ambito delle Società appartenenti al Gruppo Poste Italiane e di coordinamento tra gli O.d.V.;
- le regole che disciplinano le modalità di diffusione ed aggiornamento del Modello.

Le Parti Speciali contengono una descrizione relativa alle:

- diverse fattispecie di reato presupposto concretamente e potenzialmente rilevanti per la Società, individuate in ragione delle caratteristiche peculiari dell'attività svolta da Agile Lab;
- attività sensibili;
- regole comportamentali e principi di controllo specifici.

Inoltre, costituisce parte integrante del Modello il Codice Etico, nel quale sono espressi i principi generali ed i valori cui deve essere ispirata l'attività di tutti coloro che, a qualsiasi titolo, operano per conto della Società.

Infine, in coerenza con l'attuale indirizzo strategico del Gruppo Poste Italiane ampiamente focalizzato sulle tematiche di sostenibilità e in considerazione delle correlazioni e sinergie presenti tra tali tematiche e il Decreto 231, il presente Modello 231 consente, attraverso l'individuazione di specifici presidi di controllo, di prevenire la commissione dei reati riconducibili al Decreto 231 nonché di contribuire alla realizzazione dei temi materiali definiti nell'ambito degli 8 Pilastri di Sostenibilità del Gruppo Poste Italiane che concorrono al perseguimento degli Obiettivi di Sviluppo Sostenibile delle Nazioni Unite (Sustainable

Development Goals – SDGs<sup>7</sup>). Pertanto, le Parti Speciali contengono altresì l'indicazione della correlazione tra le diverse classi di reato 231, gli SDGs delle Nazioni Unite e i Pilastri di Sostenibilità di Poste Italiane. Inoltre, nell'Allegato 2 "Correlazioni PS – SDG – Pilastri" al presente documento sono evidenziati i Pilastri di Sostenibilità e i temi materiali associati a ciascuna Parte Speciale del Modello 231, con indicazione degli SDGs correlabili, nonché una "Tabella di correlazione tra Pilastri di Sostenibilità, SDGs e classi di reato" che consente, per ciascun Pilastro di Sostenibilità, di individuare le Parti Speciali del Modello associate.

### 3.4 Presupposti del Modello

Nella predisposizione del Modello, la Società ha tenuto conto del proprio sistema di controllo interno, al fine di verificarne la capacità di prevenire le fattispecie di reato previste dal Decreto 231 nelle attività identificate a rischio, nonché dei principi etico-sociali cui il Gruppo si attiene nello svolgimento delle proprie attività.

Più in generale, il sistema di controllo interno di Agile Lab è orientato a garantire, con ragionevole certezza, il raggiungimento di obiettivi operativi, di informazione e di conformità. In particolare:

- l'obiettivo operativo del sistema di controllo interno riguarda l'efficacia e l'efficienza della Società nell'impiegare le risorse, nel proteggersi dalle perdite, nel salvaguardare il patrimonio aziendale. Tale sistema è volto, inoltre, ad assicurare che il personale operi per il perseguimento degli obiettivi aziendali, senza anteporre altri interessi a quelli della Società;
- l'obiettivo di informazione si traduce nella predisposizione di rapporti tempestivi ed affidabili per il processo decisionale sia interno che esterno all'organizzazione aziendale;
- l'obiettivo di conformità garantisce, invece, che tutte le operazioni ed azioni siano condotte nel rispetto delle leggi e dei regolamenti, dei requisiti prudenziali e delle procedure aziendali interne.

Il sistema di controllo interno di Agile Lab si basa sui seguenti elementi:

- integrità e valori che ispirano l'agire quotidiano dell'intera azienda, esprimendo altresì lo stile del Board e del Management aziendale;
- sistema organizzativo formalizzato e chiaro nell'attribuzione dei poteri e delle responsabilità (incluso il concetto di *accountability*), in coerenza con il raggiungimento degli obiettivi assegnati;
- attenzione al sistema delle competenze del personale, alla luce degli obiettivi perseguiti;

---

<sup>7</sup> I 17 Obiettivi di Sviluppo Sostenibile sono stati definiti il 25 settembre 2015 dall'Assemblea Generale delle Nazioni Unite attraverso l'adozione dell'Agenda 2030 per lo sviluppo sostenibile. Tali obiettivi, articolati in 169 "target" specifici da raggiungere entro il 2030, fanno riferimento a diversi domini dello sviluppo relativi a tematiche di ordine ambientale, sociale, economico ed istituzionale.

- identificazione, valutazione e gestione dei rischi che potrebbero compromettere il raggiungimento degli obiettivi aziendali;
- definizione di procedure aziendali, parte del complessivo sistema normativo della Società, che esplicitano i controlli posti a presidio dei rischi e del raggiungimento degli obiettivi prefissati;
- sistemi informativi idonei a supportare i processi aziendali e il complessivo sistema di controllo interno (informatici, di reporting, ecc.);
- processi di comunicazione interna e formazione del personale;
- sistemi di monitoraggio a integrazione dei controlli di linea.

Tutti i Destinatari, nell'ambito delle funzioni svolte, sono responsabili della definizione e del corretto funzionamento del sistema di controllo attraverso i controlli di linea, costituiti dall'insieme delle attività di controllo che i singoli uffici svolgono sui loro processi.

### 3.5 Elementi fondamentali del Modello

Con riferimento alle esigenze individuate nel Decreto 231, gli elementi fondamentali sviluppati da Agile Lab nella definizione del Modello, possono essere così riassunti:

- individuazione delle attività aziendali nel cui esercizio è ipotizzabile la commissione di reati presupposto della responsabilità degli enti ai sensi del Decreto 231 ("attività sensibili"), mediante l'analisi dei processi aziendali e delle possibili modalità realizzative delle fattispecie di reato;
- predisposizione e aggiornamento di strumenti normativi relativi ai processi ritenuti a rischio potenziale di commissione di reato, diretti a regolamentare espressamente la formazione e l'attuazione delle decisioni della Società, al fine di fornire indicazioni puntuali sul sistema dei controlli preventivi in relazione alle singole fattispecie di illecito da prevenire;
- adozione dei principi etici e delle regole comportamentali volti alla prevenzione di condotte che possano integrare le fattispecie di reato presupposto, ovvero violare i principi del Codice Etico del Gruppo Poste e, più in dettaglio, enunciati nel presente Modello;
- nomina di un Organismo di Vigilanza al quale sono attribuiti specifici compiti di vigilanza sull'efficace ed effettiva applicazione del Modello, ai sensi dell'art. 6, punto b), del Decreto 231;
- previsione e attuazione di un sistema sanzionatorio idoneo a garantire l'effettività del Modello, con esplicita previsione delle disposizioni disciplinari applicabili in caso di mancato rispetto delle misure indicate nel Modello medesimo e delle conseguenti sanzioni irraggiungibili;
- svolgimento di un'attività di informazione, sensibilizzazione, divulgazione e formazione sui contenuti del Modello nonché sulle regole comportamentali valide per tutti i livelli aziendali;
- modalità per l'adozione e l'effettiva applicazione del Modello nonché per le necessarie modifiche o integrazioni dello stesso (cfr. par. 8, "Aggiornamento del Modello").

### 3.6 Individuazione delle attività sensibili

L'art. 6, comma 2, lett. a) del Decreto 231 prevede espressamente che il Modello dell'ente individui le attività aziendali nel cui ambito possano essere potenzialmente commessi i reati di cui al medesimo Decreto.

In aderenza al dettato normativo e tenuto conto degli orientamenti metodologici contenuti nelle Linee Guida di riferimento, sulla base del quadro aggiornato dei processi aziendali di Agile Lab (Modello dei Processi Aziendali<sup>8</sup>) e delle responsabilità organizzative formalizzate, vengono identificate, in relazione alle singole fattispecie di reato previste dal Decreto 231 (attraverso un'analisi puntuale dei processi interessati), le *attività sensibili* rilevanti per la Società.

A tal fine la Società effettua un'approfondita e capillare analisi (*Risk Assessment*), finalizzata ad identificare le aree di attività nell'ambito delle quali è ravvisabile l'astratto rischio di commissione dei reati presupposto ai sensi del Decreto 231 e le funzioni ad esse preposte, tenendo conto dell'organizzazione adottata e dei processi operativi. Nello svolgimento della predetta analisi, assumono rilievo sia le attività il cui esercizio potrebbe astrattamente concretizzare il rischio di commissione dei reati presupposto, sia le aree nell'ambito delle quali sono svolte attività che possono essere strumentali rispetto alla commissione di detti reati.

Tale analisi dei rischi – i cui risultati alimentano la “Matrice di Individuazione delle Attività a Rischio” (c.d. MIAR), oggetto di periodico aggiornamento – è svolta dalla funzione Compliance della Società e presentata all'OdV per la valutazione di eventuali esigenze di modifica e/o integrazione del Modello 231.

La mappatura degli ambiti operativi di potenziale esposizione della Società ai diversi rischi-reato 231 è accompagnata dalla rilevazione degli specifici elementi di controllo esistenti, nonché dalla definizione di eventuali iniziative di integrazione e/o rafforzamento dei presidi in essere (alla luce degli esiti dell'apposita *gap analysis*).

In base alle indicazioni e alle risultanze della complessiva attività di analisi sopra delineata, le singole funzioni aziendali responsabili implementano – previa valutazione dei rischi individuati e definizione delle politiche di gestione degli stessi – strumenti normativi relativi alle attività a rischio, avvalendosi del supporto delle competenti funzioni aziendali, in coerenza con il sistema normativo interno.

### 3.7 Principi di controllo

Il presente Modello individua i principi di controllo e le regole comportamentali posti a presidio delle diverse attività sensibili, finalizzati alla prevenzione del rischio di commissione dei reati previsti dal Decreto 231 e articolati come segue:

- *principi di controllo generali*, applicabili a tutte le attività sensibili individuate dal presente Modello;

---

<sup>8</sup> Agile Lab ha definito e integrato all'interno del presente documento, un Modello dei Processi Aziendali coerente con quello definito dalla Capogruppo.

- *regole comportamentali*, ovvero specifiche norme che disciplinano il comportamento da tenere nella gestione delle attività sensibili;
- *principi di controllo specifici*, che prevedono disposizioni particolari volte a disciplinare gli aspetti peculiari delle attività sensibili e che devono essere riflessi negli strumenti normativi aziendali di riferimento.

### ❖ Principi di controllo generali

Con riferimento a tutte le attività sensibili devono essere perseguiti i seguenti principi di controllo di carattere generale:

- Norme comportamentali:
  - definizione delle regole generali di condotta a presidio delle attività svolte all'interno di specifici codici comportamentali e/o politiche.
- Definizioni di ruoli e responsabilità:
  - definizione dei ruoli e responsabilità delle strutture organizzative a tutti i livelli, individuando, in maniera omogenea, le attività proprie di ciascuna struttura nell'ambito della regolamentazione interna, resa disponibile all'interno dell'organizzazione.
- Protocolli e norme interne:
  - regolamentazione delle diverse attività sensibili attraverso gli strumenti normativi aziendali, così che in ogni momento si possano identificare le modalità operative di svolgimento delle attività, dei relativi controlli e le responsabilità di chi ha operato;
  - riconduzione delle attività sensibili alle responsabilità organizzative delle funzioni aziendali.
- Segregazione dei compiti:
  - separazione di compiti e funzioni, all'interno di ogni processo aziendale sensibile, con distinzione di ruolo tra chi esegue, chi controlla e chi autorizza;
  - segregazione dei ruoli tra coloro che assumono o attuano le decisioni, coloro che elaborano l'evidenza contabile delle operazioni decise e coloro che sono tenuti a svolgere sulle stesse i controlli previsti dalla legge e dalle procedure contemplate dal sistema di controllo interno.
- Poteri autorizzativi e di firma:
  - definizione di un sistema di deleghe all'interno del quale vi sia una chiara identificazione ed una specifica assegnazione di poteri e limiti ai soggetti che operano impegnando l'impresa e manifestando la sua volontà;
  - coerenza tra i poteri organizzativi e di firma (deleghe, procure e connessi limiti di spesa) e le responsabilità organizzative assegnate;
  - coerenza tra le procure e il sistema interno delle deleghe;

- previsione di meccanismi di pubblicità delle procure assegnate ai primi livelli verso gli interlocutori esterni;
- definizione di meccanismi di rendicontazione dei poteri delegati e delle relative procure;
- individuazione di modalità di revoca delle procure e delle deleghe assegnate;
- individuazione, nell'ambito del processo di attribuzione delle deleghe:
  - della posizione organizzativa che il delegato ricopre in ragione dello specifico ambito di operatività della delega;
  - dell'accettazione espressa da parte del delegato o del subdelegato delle funzioni delegate e conseguente assunzione degli obblighi conferiti;
  - dei limiti di spesa attribuiti al delegato;
- attribuzione delle deleghe secondo i principi di:
  - autonomia decisionale e finanziaria del delegato;
  - idoneità tecnico-professionale del delegato;
  - disponibilità autonoma di risorse adeguate al compito e continuità delle prestazioni.
- Attività di controllo e tracciabilità:
  - formalizzazione, nell'ambito degli strumenti normativi della Società, delle modalità di esecuzione dei controlli (responsabilità, evidenza, periodicità);
  - adeguata formalizzazione della documentazione afferente alle attività sensibili anche attraverso l'inserimento della data di compilazione, presa visione del documento e della firma riconoscibile del compilatore/supervisore; archiviazione della stessa in luogo idoneo alla conservazione, al fine di tutelare la riservatezza dei dati in essi contenuti e di evitare danni, deterioramenti e smarrimenti;
  - ricostruibilità della formazione degli atti e dei relativi livelli autorizzativi, dello sviluppo delle operazioni, materiali e di registrazione, con evidenza della loro motivazione e della loro causale, a garanzia della trasparenza delle scelte effettuate;
  - previsione di adeguate attività di monitoraggio, da parte delle funzioni aziendali, in coerenza con le loro responsabilità organizzative, mantenendo evidenza dei controlli effettuati e di eventuali anomalie riscontrate;
  - adozione di sistemi informatici, laddove possibile, che garantiscano la corretta e veritiera imputazione di ogni operazione (o di un suo segmento) al soggetto che ne è responsabile e ai soggetti che vi partecipano. Il sistema deve prevedere l'impossibilità di modifica (non tracciata) delle registrazioni;
  - archiviazione, a cura della funzione competente, dei documenti riguardanti l'attività della Società e, in particolare, dei documenti o della documentazione informatica relativa ad attività sensibili, con modalità tali da non permettere la modificazione successiva, se non con apposita evidenza;
  - l'accesso ai documenti già archiviati motivato e consentito solo alle persone autorizzate in base alle norme interne o ad un loro delegato, al Collegio

Sindacale od organo equivalente o ad altri organi di controllo interno, alla Società di revisione e all'Organismo di Vigilanza.

#### ❖ **Regole comportamentali**

Tutte le attività ricomprese nelle Parti Speciali del Modello devono essere svolte osservando le leggi vigenti, le norme comportamentali, i valori, il Codice Etico, le politiche e le procedure di Agile Lab. In particolare, il presente Modello individua all'interno di ciascuna Parte Speciale specifiche regole comportamentali che definiscono, con maggior dettaglio, i comportamenti richiesti/vietati per prevenire la commissione dei reati presupposto ex Decreto 231.

#### ❖ **Principi di controllo specifici**

Il presente Modello ha individuato in ciascuna Parte Speciale i principi di controllo specifici a presidio delle attività sensibili identificate con riferimento a ciascuna categoria di reato. Tali principi devono essere recepiti all'interno dei presidi organizzativo-procedurali aziendali affinché questi vengano attuati nello svolgimento delle attività sensibili collegate.



## 4 Organismo di Vigilanza

### 4.1 Identificazione dell'Organismo di Vigilanza

L'art. 6, comma 1, del Decreto 231 prevede che la funzione di vigilare e di curare l'aggiornamento del Modello sia affidata ad un Organismo di Vigilanza interno all'ente che, dotato di autonomi poteri di iniziativa e di controllo, eserciti in via continuativa i compiti ad esso rimessi.

La Società, in linea con le previsioni normative vigenti e con quanto previsto dalla Linea Guida di Gruppo relativa all'applicazione del D.Lgs. 231/2001, prevede la possibilità sia di un organismo monocratico che collegiale, i cui criteri di individuazione e composizione sono definiti in coerenza con la predetta Linea Guida di Gruppo relativa all'applicazione del D.Lgs. 231/2001, formalmente recepita da Agile Lab.

In ogni caso, i componenti dell'OdV devono possedere i requisiti di professionalità nonché di indipendenza, e onorabilità, di cui al paragrafo 4.2..

I membri dell'OdV sono nominati dal Consiglio di Amministrazione che ne determina anche la remunerazione.

L'OdV dura in carica tre anni e in ogni caso, alla scadenza del mandato, i componenti dell'OdV rimangono in carica sino alla nomina del nuovo Organismo di Vigilanza 231 da parte del Consiglio di Amministrazione.

Sono comunque fatti salvi i casi di dimissioni di un membro dell'OdV che hanno efficacia immediata.

L'OdV è dotato di autonomi poteri di iniziativa e controllo, adotta un proprio regolamento interno e promuove la costante interlocuzione con la funzione Compliance per lo svolgimento degli approfondimenti e delle verifiche ritenute necessarie.

### 4.2 Cause di ineleggibilità, decadenza e revoca dell'Organismo di Vigilanza

Costituiscono cause di ineleggibilità e decadenza dell'OdV:

- aver ricoperto funzioni di amministratore esecutivo, nei tre esercizi precedenti alla nomina quale membro dell'OdV, in imprese sottoposte a fallimento, liquidazione coatta amministrativa o procedure equiparate;
- essere destinatario di un decreto che dispone il giudizio in relazione ai reati di cui al Decreto 231 nonché a reati della stessa indole;
- aver riportato una sentenza di condanna, anche non passata in giudicato, ovvero di applicazione della pena su richiesta (c.d. "patteggiamento"), in Italia o all'estero, in relazione ai reati di cui al Decreto 231 o a reati della stessa indole;
- trovarsi in situazioni di conflitto d'interesse, diretto o anche solo potenziale, che possa compromettere la propria indipendenza ed autonomia riguardo lo svolgimento delle funzioni e/o dei doveri dell'OdV.

È altresì motivo di decadenza con effetto immediato il venir meno, nel corso del periodo di carica, dei requisiti che hanno determinato l'individuazione dell'OdV stesso all'atto della nomina. All'atto dell'assunzione della carica, l'OdV attesta l'assenza di cause di



ineleggibilità e si impegna contestualmente a comunicare l'eventuale sopraggiungere di cause di decadenza, nonché al rispetto del Codice Etico e del Modello 231.

Costituiscono cause di revoca dell'OdV:

- l'omessa o insufficiente vigilanza da parte dell'OdV risultante da una sentenza di condanna, anche non passata in giudicato, emessa nei confronti della Società ai sensi del Decreto 231 ovvero da sentenza di applicazione della pena su richiesta (c.d. patteggiamento);
- il grave inadempimento delle funzioni e/o doveri dell'OdV o una violazione del Codice Etico o del Modello 231.

La revoca è disposta con delibera del Consiglio di Amministrazione approvata con il voto dei due terzi dei presenti e sentito il Collegio Sindacale.

In caso di decadenza o revoca dell'OdV, il Consiglio di Amministrazione provvede tempestivamente alla sua sostituzione.

#### **4.3 Poteri e funzioni dell'Organismo di Vigilanza**

Ai fini dello svolgimento della sua attività, l'OdV può accedere, anche attraverso le banche dati aziendali, a qualsiasi documento e informazione aziendale rilevante per lo svolgimento delle funzioni ad esso attribuite, procedendo inoltre, laddove lo ritenga necessario, all'audizione diretta di dipendenti della Società.

Il compito di vigilare sul funzionamento e l'osservanza del Modello 231 è svolto dall'OdV anche attraverso l'esame di tutti i rapporti di *auditing* redatti dalla funzione Controllo Interno della Capogruppo, ovvero da altre strutture aziendali con compiti di controllo nella materia riguardante il Decreto 231.

Il compito di curare l'aggiornamento del Modello 231 in relazione all'evolversi della struttura organizzativa e a necessità sopravvenute è svolto dall'OdV mediante proposte motivate all'Amministratore Delegato, il quale provvede a sottoporle all'approvazione del Consiglio di Amministrazione.

Ai fini dei precedenti capoversi, vengono trasmesse all'Organismo di Vigilanza le delibere di delega delle attribuzioni del Consiglio di Amministrazione ai suoi componenti, nonché le deleghe che detti Amministratori conferiscono al personale dipendente.

Il Consiglio di Amministrazione mette a disposizione dell'OdV adeguate risorse aziendali in relazione ai compiti affidatigli e, nel predisporre il budget aziendale, approva – sulla base di quanto proposto dall'OdV stesso - una dotazione adeguata di risorse finanziarie della quale l'OdV potrà disporre per ogni esigenza necessaria al corretto svolgimento dei propri compiti.

Nell'assolvimento dei propri compiti, l'OdV si riunisce, di norma, almeno una volta ogni trimestre, secondo un calendario a tal fine definito. L'oggetto di tali sedute è riportato all'interno di appositi verbali, conservati secondo le modalità previste dal regolamento interno dell'Organismo di Vigilanza.

Inoltre, in relazione alle attività sensibili, l'OdV predispone un Piano Annuale di verifiche finalizzate a valutare l'effettiva adeguatezza e applicazione degli strumenti normativi interni in termini di presidi atti a prevenire la commissione dei reati previsti dall'impianto normativo. Tale programma di verifiche è suscettibile di variazioni sulla base di eventuali richieste di

intervento da parte dell'OdV e a fronte di criticità emerse nel corso dell'attività di analisi dei flussi o delle segnalazioni. Resta ferma, in ogni caso, la facoltà di attivare, laddove ritenuto opportuno, verifiche a sorpresa.

Qualora lo ritenga opportuno, l'OdV, ai fini dell'attuazione e dell'aggiornamento del Modello, può avvalersi - nel rispetto delle procedure aziendali in materia di affidamento di incarichi professionali - anche di professionisti esterni, dandone preventiva informazione al Presidente e all'Amministratore Delegato.

#### **4.4 Reporting dell'Organismo di Vigilanza nei confronti degli Organi Societari**

L'OdV riferisce, in merito alle attività di propria competenza, nei confronti del Consiglio di Amministrazione e dell'Amministratore Delegato, in particolare:

- su base continuativa, direttamente nei confronti del Presidente del Consiglio di Amministrazione e dell'Amministratore Delegato;
- su base almeno semestrale nei confronti del Consiglio di Amministrazione e del Collegio Sindacale, anche attraverso un report sull'attuazione del Modello.

L'OdV può essere convocato in qualsiasi momento dal Consiglio di Amministrazione e dal Collegio Sindacale per riferire in merito al funzionamento e all'osservanza del Modello o a situazioni specifiche.

Inoltre, sono promossi incontri specifici tra l'OdV e il Collegio Sindacale, finalizzati allo scambio di informazioni sulle tematiche di comune interesse.

Ferma restando l'autonomia dell'OdV di Agile Lab, possono essere previsti momenti di incontro con la Capogruppo, per discutere temi di interesse comune nella prospettiva di una costante implementazione delle misure attuative del Decreto 231.

#### **4.5 Flussi informativi nei confronti dell'Organismo di Vigilanza**

L'informativa indirizzata all'OdV è finalizzata ad agevolare l'analisi continuativa, anche in termini di rischio potenziale e dei presidi aziendali adottati, con riferimento alle diverse aree sensibili 231, ciò mediante la conoscenza degli atti e delle informazioni aziendali di specifico interesse. Difatti, l'art. 6, comma 2, lett. d) del Decreto 231 contiene espressamente, tra i requisiti che il Modello 231 deve soddisfare, la previsione di flussi informativi in adempimento agli "obblighi di informazione nei confronti dell'organismo deputato a vigilare sul funzionamento e l'osservanza dei modelli".

Devono essere tempestivamente trasmesse all'OdV le informazioni concernenti:

- richieste di informazioni o invio di prescrizioni, relazioni o lettere da parte delle Autorità di Vigilanza ed ogni altra documentazione che scaturisce da attività di ispezione delle stesse svolte e rientranti negli ambiti di pertinenza del Decreto 231;
- esiti delle attività di controllo svolte dai responsabili delle diverse funzioni aziendali dalle quali siano emersi fatti, atti, eventi od omissioni con profili di criticità rispetto all'osservanza delle norme del Decreto 231 o del Modello;
- modifiche nel sistema delle deleghe e delle procure, modifiche statutarie o modifiche dell'organigramma aziendale;

- notizie relative all'effettiva attuazione, a tutti i livelli aziendali, del Modello con evidenza dei procedimenti disciplinari svolti e delle eventuali sanzioni irrogate, ovvero dei provvedimenti di archiviazione di tali procedimenti con le relative motivazioni;
- segnalazione di infortuni gravi (incidenti mortali o con prognosi superiore a 40 giorni) occorsi a dipendenti, appaltatori e/o collaboratori presenti nei luoghi di lavoro della Società
- provvedimenti e/o notizie provenienti da organi di polizia giudiziaria, tributaria o da qualsiasi altra autorità, anche amministrativa, che vedano il coinvolgimento della Società o di soggetti apicali, dai quali si evinca lo svolgimento di indagini, anche nei confronti di ignoti, per i reati di cui al Decreto 231, fatti salvi gli obblighi di riservatezza e segretezza legalmente imposti;
- comunicazioni all'Autorità Giudiziaria che riguardano potenziali o effettivi eventi illeciti riferiti alle ipotesi di cui al Decreto 231 fatti salvi gli obblighi di riservatezza e segretezza legalmente imposti;
- richieste di assistenza legale inoltrate dai dirigenti e/o dai dipendenti in caso di avvio di procedimento giudiziario, in particolare per i reati ricompresi nel Decreto 231.

In aggiunta, le funzioni aziendali responsabili trasmettono all'OdV flussi informativi periodici e "ad hoc", sulla base di specifiche linee guida aziendali. Tali flussi possono essere inoltre integrati da incontri specifici con le funzioni/figure aziendali deputate alle attività di controllo, quali, ad esempio, il Servizio Prevenzione e Protezione ex D.Lgs. 81/08.

Tutte le informazioni, la documentazione e le segnalazioni raccolte nell'espletamento dei compiti istituzionali devono essere archiviate e custodite dall'Organismo di Vigilanza, avendo cura di mantenere riservati i documenti e le informazioni acquisite, anche nel rispetto della normativa sulla privacy.

#### **4.6 Segnalazione delle violazioni (Whistleblowing)**

Ai sensi del quadro normativo e regolatorio vigente, aggiornato dal D. Lgs. n. 24/2023 in attuazione della direttiva (UE) 2019/1937 del Parlamento europeo e del Consiglio e in linea con le *best practice*, Agile Lab ha istituito un sistema di segnalazione delle violazioni cui possono liberamente accedere tutti i soggetti che operano nel "contesto lavorativo"<sup>9</sup> di Agile Lab, sia interni (ad esempio lavoratori subordinati, volontari o tirocinanti, anche se non retribuiti, azionisti, membri degli organi di amministrazione e controllo anche in assenza di una regolare investitura, etc.) che esterni (ad esempio clienti, fornitori, consulenti, ecc.).

Tali soggetti hanno la possibilità di trasmettere segnalazioni di violazioni del presente Modello 231 e/o del Codice Etico, di cui siano venuti a conoscenza nell'ambito del contesto lavorativo.

---

<sup>9</sup> Per "contesto lavorativo" si intendono le attività lavorative o professionali, in essere ma anche passate, svolte nell'ambito dei rapporti lavorativi intrattenuti dai soggetti interni ed esterni alla Società, indipendentemente dalla natura di tali attività.

Le segnalazioni possono essere effettuate mediante i canali di comunicazione istituiti dalla Società in conformità alle disposizioni di cui al summenzionato Decreto. In particolare, è possibile effettuare le segnalazioni:

- in forma scritta, attraverso il canale informatico dedicato - “*Portale Segnalazioni - Whistleblowing*” del Gruppo Poste Italiane accessibile dal sito internet [www.agilelab.it](http://www.agilelab.it);
- in forma orale, mediante incontro diretto (su richiesta).

I suddetti canali devono intendersi come privilegiati rispetto a quello esterno istituito e gestito dall’ANAC.

In tutte le fasi dell’attività di gestione delle segnalazioni è garantita l’assoluta riservatezza dell’identità del segnalante e di ogni altra informazione, inclusa l’eventuale documentazione allegata, dalla quale possa direttamente o indirettamente risalire all’identità del segnalante. L’identità del segnalante non può essere rivelata senza il suo consenso, ad eccezione dei casi previsti dalla normativa vigente.

La Società, inoltre, tutela il segnalante contro qualsiasi forma di ritorsione, intesa come qualsiasi comportamento, atto od omissione, anche solo tentato o minacciato, che si verifichi nel contesto lavorativo e che determini – in via diretta o indiretta – un danno ingiusto ai soggetti tutelati. La stessa tutela si applica anche nei confronti dei facilitatori e degli altri soggetti assimilati al segnalante (es. colleghi di lavoro). Eventuali comunicazioni su presunte ritorsioni subite potranno essere indirizzate all’ANAC in qualità di Autorità preposta a ricevere dal segnalante e gestire tali segnalazioni.

Inoltre, in presenza delle condizioni e secondo le modalità esplicitamente previste dal D. Lgs. n. 24/2023, al segnalante è riconosciuta una limitazione di responsabilità rispetto alla rivelazione e alla diffusione di alcune categorie di informazioni che altrimenti lo esporrebbero a responsabilità penali, civili e amministrative.

Le segnalazioni devono essere rese in buona fede e non in forma anonima e devono contenere gli elementi utili per poter effettuare le verifiche e gli accertamenti necessari a valutarne la fondatezza.

Le modalità di ricezione e gestione delle segnalazioni sono disciplinate dalla citata Linea Guida di Segnalazione delle Violazioni (Whistleblowing) recepita da Agile Lab. Tale Linea Guida prevede la costituzione di un Comitato Whistleblowing – comitato interfunzionale con un Presidente esterno – cui è affidata la ricezione e la gestione delle segnalazioni trasmesse per il tramite dei suddetti canali dedicati.

Nei casi di segnalazioni riguardanti presunte violazioni del presente Modello 231 e/o del Codice Etico, il Comitato Whistleblowing informa tempestivamente l’Organismo di Vigilanza, affinché quest’ultimo possa procedere alla valutazione dei fatti e disporre gli accertamenti ritenuti necessari, avvalendosi anche del supporto delle funzioni aziendali di controllo. L’OdV dà comunicazione delle decisioni assunte al Comitato Whistleblowing.

L’OdV riceve, inoltre, da parte del Comitato Whistleblowing un flusso informativo periodico sulle complessive segnalazioni gestite, con evidenza delle decisioni assunte.

## 5 Sistema sanzionatorio

### 5.1 Premessa

La definizione di un sistema sanzionatorio, applicabile in caso di violazione delle disposizioni del presente Modello, costituisce condizione necessaria per garantire l'efficace attuazione del Modello stesso, nonché presupposto imprescindibile per consentire alla Società di beneficiare dell'esimente dalla responsabilità amministrativa (ex art. 6, comma 2, lettera e) del Decreto 231).

L'applicazione delle sanzioni disciplinari prescinde dall'instaurazione e dagli esiti di un procedimento penale eventualmente avviato nei casi in cui la violazione integri un'ipotesi di reato rilevante ai sensi del D.Lgs. 231/2001.

Le sanzioni comminabili sono diversificate in ragione della natura del rapporto tra l'autore della violazione e la Società, nonché del rilievo e gravità della violazione commessa e del ruolo e responsabilità dell'autore. Più in particolare, le sanzioni comminabili sono diversificate tenuto conto del grado di imprudenza, imperizia, negligenza, colpa o dell'intenzionalità del comportamento relativo all'azione/omissione, tenuto altresì conto di eventuale recidiva, nonché dell'attività lavorativa svolta dall'interessato e della relativa posizione funzionale, unitamente a tutte le altre particolari circostanze che possono aver caratterizzato il fatto.

In generale, le violazioni possono essere ricondotte ai seguenti comportamenti:

- a) comportamenti che integrano una mancata attuazione colposa delle prescrizioni del Modello e/o del Codice Etico del Gruppo Poste Italiane, ivi comprese direttive, procedure o istruzioni aziendali;
- b) comportamenti che integrano una trasgressione dolosa delle prescrizioni del Modello e/o del Codice Etico del Gruppo Poste Italiane, tale da compromettere il rapporto di fiducia tra l'autore e la Società in quanto preordinata in modo univoco a commettere un reato,

nonché classificate come segue:

- la violazione, anche con condotte omissive e in eventuale concorso con altri, delle previsioni del Modello o delle procedure stabilite per l'attuazione del medesimo e del Codice Etico;
- la redazione, eventualmente in concorso con altri, di documentazione alterata o non veritiera;
- l'agevolazione, mediante condotta omissiva, di violazioni del Modello e del Codice Etico e della redazione da parte di altri, di documentazione alterata o non veritiera;
- l'omessa redazione della documentazione prevista dal Modello o dalle procedure stabilite per l'attuazione dello stesso.

Il procedimento sanzionatorio è in ogni caso gestito dalla funzione e/o dagli organi societari competenti che riferiscono al riguardo all'OdV.

Di seguito si riportano le sanzioni divise per tipologia di rapporto tra il soggetto e la Società.

## 5.2 Sanzioni per i lavoratori dipendenti

In relazione al personale dipendente, la Società si attiene alle prescrizioni di cui all'art. 7 della Legge n. 300/1970 (Statuto dei Lavoratori) ed alle previsioni contenute nel Contratto Collettivo Nazionale di Lavoro applicabile, sia con riguardo alle sanzioni comminabili che alle modalità di esercizio del potere disciplinare.

L'inosservanza - da parte del personale dipendente - delle disposizioni del Modello e/o del Codice Etico, nonché di tutta la documentazione che di essi forma parte, costituisce inadempimento alle obbligazioni derivanti dal rapporto di lavoro ex art. 2104 del codice civile ed illecito disciplinare.

Più in particolare, l'adozione, da parte di un dipendente della Società, di un comportamento qualificabile – in base a quanto indicato al comma precedente – come illecito disciplinare, costituisce inoltre violazione dell'obbligo del lavoratore di eseguire con la massima diligenza i compiti allo stesso affidati, attenendosi alle direttive della Società, così come previsto dal vigente CCNL applicabile.

Alla notizia di violazione del Modello, verrà promossa un'azione disciplinare finalizzata all'accertamento della violazione stessa. In particolare, nella fase di accertamento verrà previamente contestato al dipendente l'addebito e gli sarà, altresì, garantito un congruo termine di replica. Una volta accertata la violazione, sarà irrogata all'autore una sanzione disciplinare proporzionata alla gravità della violazione commessa.

Al personale dipendente possono essere comminate le sanzioni previste dal CCNL applicabile, che a titolo esemplificativo sono di seguito riportate:

- rimprovero verbale;
- ammonizione scritta;
- multa in misura non superiore a quattro ore di retribuzione;
- sospensione dal lavoro e dalla retribuzione fino ad un massimo di dieci giorni;
- licenziamento con preavviso;
- licenziamento senza preavviso.

Al fine di evidenziare i criteri di correlazione tra le violazioni e i provvedimenti disciplinari, si precisa che:

- incorre nei provvedimenti disciplinari conservativi il dipendente che:
  - violi le disposizioni contenute nel Modello e in tutta la documentazione che di esso forma parte, o adotti, nello svolgimento di attività a rischio, un comportamento non conforme alle prescrizioni contenute nel Modello stesso, dovendosi ravvisare in tale comportamento una mancata esecuzione degli ordini impartiti dalla Società;
- incorre, invece, nei provvedimenti disciplinari risolutivi il dipendente che:
  - adotti, nello svolgimento delle attività a rischio, un comportamento non conforme alle disposizioni contenute nel Modello, e nella documentazione che di esso forma parte, dovendosi ravvisare in tale comportamento una mancanza di disciplina e di diligenza nel compimento dei propri obblighi contrattuali talmente grave da ledere la fiducia della Società nei confronti del dipendente stesso;



- adottati, nello svolgimento delle attività a rischio, un comportamento che si ponga palesemente in contrasto con le disposizioni contenute nel Modello e nella documentazione che di esso forma parte, tale da determinare la concreta applicazione a carico della Società delle misure previste dal Decreto 231, costituendo tale comportamento un atto che provoca alla Società grave nocumento morale e materiale che non consente la prosecuzione del rapporto, neppure in via temporanea.

La Società non potrà adottare alcun provvedimento disciplinare nei confronti del dipendente senza il rispetto delle procedure previste nel CCNL applicabile per le singole fattispecie.

I principi di correlazione e proporzionalità tra la violazione commessa e la sanzione irrogata sono garantiti dal rispetto dei seguenti criteri:

- gravità della violazione commessa;
- mansione, ruolo, responsabilità e autonomia del dipendente;
- prevedibilità dell'evento;
- intenzionalità del comportamento o grado di negligenza, imprudenza o imperizia;
- comportamento complessivo dell'autore della violazione, con riguardo alla sussistenza o meno di precedenti disciplinari nei termini previsti dal CCNL applicabile;
- concorso, nella violazione commessa, di più lavoratori in accordo tra loro;
- altre particolari circostanze che caratterizzano la violazione.

È inteso che saranno seguite tutte le disposizioni e le garanzie previste dal CCNL in materia di procedimento disciplinare; in particolare, si rispetterà:

- l'obbligo della previa contestazione dell'addebito al dipendente con indicazione dei fatti costitutivi dell'infrazione e del termine dal ricevimento della contestazione entro cui il dipendente potrà presentare le proprie giustificazioni e dell'audizione di quest'ultimo in ordine alla sua difesa;
- l'obbligo di non adottare il provvedimento disciplinare, se più grave del rimprovero verbale, prima che sia trascorso il termine minimo previsto dall'art. 7 dello Statuto dei Lavoratori dalla contestazione per iscritto dell'addebito, nel corso del quale il lavoratore può presentare le proprie giustificazioni;
- il lavoratore può presentare le proprie giustificazioni anche verbalmente, con l'eventuale assistenza di un rappresentante dell'Associazione sindacale cui aderisce o conferisce mandato, ovvero di un componente della RSU;
- l'obbligo di comunicazione dell'adozione del provvedimento disciplinare per iscritto entro e non oltre i termini massimi previsti dai rispettivi CCNL dalla scadenza del termine assegnato al dipendente per la presentazione delle sue giustificazioni. In caso contrario, il procedimento disciplinare è definito con l'archiviazione.

L'esistenza di un sistema sanzionatorio connesso al mancato rispetto delle disposizioni contenute nel Modello e nella documentazione che di esso forma parte, deve essere necessariamente portata a conoscenza del personale dipendente attraverso i mezzi ritenuti più idonei dalla Società.

### **5.3 Sanzioni nei confronti dei dirigenti**

In caso di violazione, da parte di dirigenti, delle procedure interne previste dal presente Modello o di adozione, nell'espletamento di attività a rischio, di un comportamento non conforme alle prescrizioni del Modello stesso, si provvederà ad applicare nei confronti dei responsabili le idonee misure in conformità a quanto previsto dal Contratto Collettivo Nazionale di Lavoro per i dirigenti delle aziende produttrici di beni e servizi. Laddove la violazione sia tale da far venir meno il rapporto di fiducia, la sanzione è individuata nel licenziamento per giusta causa.

### **5.4 Misure nei confronti degli Amministratori e dei Sindaci**

L'OdV informa il Presidente del Consiglio di Amministrazione e/o il Presidente del Collegio Sindacale delle segnalazioni aventi ad oggetto violazioni del Modello o del Codice Etico da parte degli Amministratori e dei Sindaci, ovvero da parte dell'intero organo amministrativo e di controllo, che non siano state ritenute manifestamente infondate affinché provvedano a investire della questione gli organi da essi presieduti e ad assumere gli opportuni provvedimenti. Si applicano anche gli articoli 2392 e 2407 del codice civile.

### **5.5 Misure nei confronti dei membri dell'OdV**

In caso di violazioni del presente Modello o del Codice Etico da parte di uno o più componenti dell'OdV, gli altri componenti dell'OdV ovvero uno qualsiasi tra i sindaci o tra gli amministratori, informano immediatamente il Collegio Sindacale ed il Consiglio di Amministrazione della Società. Tali organi, previa contestazione della violazione e preso atto delle argomentazioni difensive eventualmente adottate, assumono gli opportuni provvedimenti tra cui, ad esempio, la revoca dell'incarico.

### **5.6 Misure nei confronti di Fornitori, Collaboratori, Partner e Consulenti**

La violazione da parte di Collaboratori esterni alla Società, di Soci in Società ed enti partecipati dalla Società, di Fornitori di beni e servizi e *Partner*, delle norme previste dal Decreto e/o di specifiche clausole sulle regole di condotta dell'impresa - definite in linea con il Codice Etico e contenute in ciascun contratto in cui la Società sia parte - può essere causa di risoluzione del contratto; la violazione va pertanto denunciata, senza indugio e da chi la rileva, in coerenza con le disposizioni interne, al fine di consentire ai soggetti aziendali competenti le opportune valutazioni. La risoluzione del contratto comporta l'accertamento dei danni che la Società abbia eventualmente subito e la conseguente azione di risarcimento. Nei casi in cui la Società valuti di non procedere a risolvere il contratto perché ritiene che la risoluzione sarebbe di grave danno per la Società, l'Amministratore Delegato ne dà notizia all'OdV.



## 6 Selezione e formazione del personale e diffusione del Modello

La Società, in coerenza con quanto previsto dalla Capogruppo Poste Italiane, istituisce uno specifico sistema di valutazione del personale in fase di selezione ispirato a criteri di imparzialità, merito e professionalità, che tenga altresì conto delle esigenze aziendali in relazione all'applicazione del Decreto 231.

La formazione del personale finalizzata all'attuazione del Modello ed alla sua diffusione nel contesto aziendale è gestita dalla Funzione Risorse Umane per il presidio delle tematiche inerenti le risorse umane e la sicurezza sul lavoro, con l'eventuale supporto di Poste Italiane, ed è articolata e differenziata, tenendo conto delle diverse attività a rischio e del personale che vi opera, secondo la segmentazione di seguito indicata:

- *management aziendale*: vengono organizzate conferenze di sensibilizzazione e aggiornamento rispetto a tutti i temi connessi con le previsioni del Decreto 231. In particolare, tali conferenze vengono periodicamente realizzate per condividere le evoluzioni del Modello e le variazioni delle responsabilità connesse alle singole procedure che sono state individuate in coerenza con il citato Decreto;
- *tutti i dipendenti*: sono destinatari di formazione, erogata anche in modalità *on line*, che prevede, tra l'altro, l'approfondimento degli ambiti sensibili delineati nel Modello.

La partecipazione alle sessioni di formazione è obbligatoria.

La Funzione aziendale Risorse Umane, con l'eventuale supporto di Poste Italiane, monitora la formazione erogata, anche in modalità *on line*, al fine di assicurare la partecipazione alla stessa di tutti i Destinatari e valuta costantemente, gli eventuali bisogni formativi che derivino da esigenze di aggiornamento in relazione al mutare del Modello e/o di ogni altro aspetto rilevante connesso alla disciplina legislativa sul tema in argomento.

Per quanto riguarda le modalità di informazione delle tematiche inerenti al Modello, si prevede:

- *risorse neoassunte*: consegna, contestualmente all'assunzione, del Codice Etico del Gruppo Poste Italiane e della Politica Integrata di Gruppo, nonché eventuali ulteriori informative sul tema in oggetto, ivi inclusa una specifica informativa sull'adozione di un Modello Organizzativo da parte della Società, anche attraverso la lettera di assunzione;
- *tutto il personale*: specifica informativa sulle previsioni del Decreto 231.

È altresì previsto un processo di comunicazione a cascata, da parte dei responsabili di funzione, verso tutti i loro collaboratori coinvolti nella gestione/esecuzione degli strumenti normativi.

Inoltre, i soggetti esterni che intrattengono rapporti contrattuali di qualsiasi natura con la Società vengono informati, anche mediante specifiche clausole contrattuali, che Agile Lab si è dotata di un Modello Organizzativo, di specifiche procedure in tema di Decreto 231, nonché di un Codice Etico, della Politica Integrata e della Politica in materia di Tutela e Protezione dei Diritti Umani del Gruppo Poste Italiane e si impegnano a rispettarli.

## **7 Adozione dei Modelli Organizzativi nell'ambito delle Società appartenenti al Gruppo Poste Italiane e coordinamento tra gli OdV del Gruppo**

Fermo restando la responsabilità della Società nell'adozione e attuazione del proprio Modello di Organizzazione, Gestione e Controllo, Agile Lab ha recepito la Linea Guida di Gruppo in materia di applicazione del Decreto 231, finalizzata a sensibilizzare l'importanza di dotarsi di un sistema di controllo interno aggiornato e idoneo a prevenire la commissione di comportamenti illeciti da parte dei propri esponenti, dipendenti o apicali, partner e fornitori e di tutti coloro che operano nel suo interesse. Tale Linea Guida:

- individua i requisiti generali di riferimento cui la Società si ispira nell'adozione e aggiornamento del proprio Modello 231, con l'obiettivo di prevenire la commissione di eventuali fatti illeciti rilevanti in ottica 231 e, più in generale, la realizzazione di comportamenti non coerenti con i valori del Gruppo Poste;
- definisce i flussi informativi e le modalità di coordinamento tra gli OdV delle Società del Gruppo Poste Italiane, in coerenza con l'attività di direzione e coordinamento attuata dalla Capogruppo nell'ambito della complessiva Governance 231, svolto con il supporto della funzione Sviluppo Sostenibile, Risk e Compliance di Gruppo/Presidio 231 in ambito Corporate Affairs, al fine di promuovere l'omogenea implementazione nel Gruppo del sistema di controllo interno, ferma restando la separazione degli ambiti di responsabilità tra gli Organismi di Vigilanza circa i compiti di controllo sul funzionamento e sull'osservanza dei rispettivi Modelli Organizzativi e nel rispetto dell'autonomia e della riservatezza delle informazioni afferenti alle diverse Società del Gruppo.

Inoltre, nella predisposizione del proprio Modello, Agile Lab ha assunto a riferimento il Modello della Capogruppo Poste Italiane e gli ulteriori orientamenti forniti da quest'ultima, adeguandolo opportunamente al fine di tener conto delle specificità operative e organizzative necessarie a garantire un adeguato presidio per il corretto svolgimento delle attività di competenza.

## **8 Aggiornamento del Modello**

La verifica sull'aggiornamento e sull'efficace attuazione del Modello compete al Consiglio di Amministrazione, cui è pertanto attribuito il potere di apportare modifiche al Modello, che lo esercita mediante delibera con le modalità previste per la sua adozione.

L'attività di aggiornamento, intesa sia come integrazione sia come modifica, è volta a garantire l'adeguatezza e l'idoneità del Modello, valutate rispetto alla funzione preventiva di commissione dei reati previsti dal Decreto 231.

Compete, invece, all'OdV la concreta verifica circa la necessità od opportunità di procedere all'aggiornamento del Modello, facendosi promotore di tale esigenza nei confronti del Consiglio di Amministrazione. L'OdV, nell'ambito dei poteri ad esso conferiti conformemente agli art. 6, comma 1, lett. b) e art. 7, comma 4, lett. a) del Decreto, ha la responsabilità di formulare proposte motivate in ordine all'aggiornamento e all'adeguamento del presente Modello all'Amministratore Delegato il quale provvede a sottoporle all'approvazione del Consiglio di Amministrazione.

In ogni caso, il Modello deve essere tempestivamente modificato e integrato dal Consiglio di Amministrazione, anche su proposta e previa consultazione dell'OdV, quando siano intervenute:

- violazioni ed elusioni delle prescrizioni in esso contenute che ne abbiano evidenziato l'inefficacia o l'incoerenza ai fini della prevenzione dei reati;
- significative modificazioni all'assetto interno della Società e/o delle modalità di svolgimento delle attività di impresa;
- modifiche normative ed evoluzioni giurisprudenziali.

Le modifiche, gli aggiornamenti e le integrazioni del Modello devono essere sempre comunicati all'OdV.